O SUPERIOR TRIBUNAL ELEITORAL JULGOU HONTEM O PRIMEIRO PEDIDO DE "HABEAS-CORPUS"

Diario Carioca

100 réis

Director: J. E. DE MACEDO SOARES

Anno V — Numero 1.335 | Rio de Janeiro, Quarta-feira, 14 de Dezembro de 1932 | Praça Tiradentes n.º 77

Bibliotheca Nacional Av. Rio Branco

Papá Cruel

A PREFEITURA acaba de trazer ao carioca o seu brinde de Natal. Em regra, todos os annos, por esta época, o brinde é desagradavel.

Não porque represente a obrigação ineluctavel do imposto, mas porque essa obrigação é systematicamente aggravada sem consideração pelas condições do momento em que ella implanta, imperiosamente, as suas exigencias.

Dr. Leitão da Cunha

Este anno, o fisco da Prefeitura é bem o Papá Cruel que chega com o sacco vasio a extorquir contribuições e estende a rapacidade da sua arvore sêcca á miseria dadivosa dos escorchados.

Com effeito, para tentar tapar o rombo inimaginavel do orçamento no proximo exercicio, diversos impostos foram iniquamente majorados, restabelecidos outros, que o bom senso fizera aposentar e, como isso tudo fosse insufficiente, appellou-se para a verdadeira crueldade de uma addicional de 20 o|o sobre a quasi totalidade dos tributos, já de si esfolantes.

Entretanto, o total necessario á receita para cobrir o "deficit", não foi attingido, por mais que se taxasse o ar respiravel e irrespiravel: faz-se preciso buscar recursos extraordinarios em operações de credito que deverão produzir quasi 100 mil contos!

Eis o brinde de Natal que o Papá Cruel do fisco da Prefeitura traz, no seu sacco vasio, ao contribuinte carioca.

E' verdade que poderia salval-o o Conselho Consultivo. Mas, onde o tempo? O fisco chega á ultima hora, exigente e terrivel, e hoje, por circumstancias sabidas, mais feroz do que nunca.

A LINHA AEREA DIRECTA ENTRE A FRANÇA E A AMERICA DO SUL

MERMOZ E' QUEM VAE INAUGURAL-A, DENTRO EM BREVE

S. PAULO, 13 — Mermoz, que em 1930, fez a travessia directa S. Luiz-Natal, vae, em breve, inaugurar a linha directa de aviões entre a França e a America do Sul, e pela qual, a viagem entre Marselha e Buenos Aires será feita em quatro dias apenas.

Esse vôo, a ser tentado no hydro-avião "Arc-en-ciel", tem um grande significado para o nosso continente. Elle representa a sua ligação aerea ao Velho Mundo, num praso de tempo que constitue um record ainda não attingido na aviação commercial.

Quando Mermoz, pela primeira vez, realizou a proesa, toda gente se admirou de receber cartas de Paris, em S. Paulo, em cinco dias.

Agora, o praso vae ser encurtado, com a vantagem de que essas carreiras directas continuarão nas mesmas normas. E o que ha mais a salientar, é que Mermoz, como da outra vez, vae fazer a travessia sem o menor exhibicionismo, no cumprimento do seu dever de aviador de uma empresa commercial que apenas visa melhorar os seus serviços.

Não tem nada de heroismo esse vôo, numa funcção que pretende resolver um problema em que entra apenas a contabilidade de uma empresa. Na sua simplicidade, porém, a travessia de Mermoz representa mais que um raid em que sobresáe o arrojo de um piloto recebido em festa pelo seu triumpho. Porque, emquanto este satisfaz a sua aspiração de gloria, Mermoz approxima-se indiscutivelmente dos continentes.

O piloto Mermos

PARAHYBA
50 CONTOS
HOJE — INTEIRO, 15$ — DECIMO, 1$5

A Campanha de Descredito do Brasil no Estrangeiro

Trata-se Agora do Enviado Especial, em Nosso Paiz, de "L'Intransigeant", o Conhecido Periodico Francez

Parecemos Um Paiz Sem Representantes Diplomaticos, Tal a Maneira Por que Certos Aventureiros Nos Insultam Impunemente

Recentemente divulgamos, em nossas columnas, um artigo insultuoso á nossa patria, publicado em Paris pela revista "Detective". O embaixador da França, sr. Albert Kammerer, apressou-se em nos escrever sobre o caso, informando tratar-se de um "jornal de chantage", sem conceito na opinião publica da capital franceza, razão pela qual o referido artigo não teve, nem poderia ter, a repercussão que julgavamos. Ficámos satisfeitos com as ponderações do sr. embaixador, apesar de não ser novidade para os brasileiros a campanha de descredito que certos aventureiros tomam a peito fazer contra o Brasil, depois de estar em nosso meio, onde recebem sempre as generosas attenções do nosso affecto e da nossa sympathia. E não exaggeramos em affirmar que a maior parte do que se escreve contra o Brasil, no estrangeiro, é feito na França, paiz a que tantos laços de velha estima nos prendem, por affinidades de espirito e de raça.

Agora, já não se trata mais de um "jornal de chantage", e sim de um orgão de tradições na imprensa franceza — "L'Intransigeant" — que estampou nas suas edições de 11, 18 19 e 20 de novembro ultimo, quatro artigos de propaganda derrotista contra o nosso paiz, assignados pelo seu enviado especial, sr. Léon Konchnitzky. Esses artigos intitulam-se: "Les Rois du Café" — "Les bourreaux du café" — "Les Esclaves du café" e "Les bandits du café".

Não nos espantamos que haja um Léon Konchnitzky capaz de realizar infamias. Tambem não nos espantamos que um jornal parisiense acolha essas infamias, devido ao interesse, até hoje inexplicavel, que existe em Paris, de desmoralizar perante o mundo "les souvages de la bas". O que nos espanta é que o Brasil tenha, em todas as capitaes dos paizes cultos, representações diplomaticas que nos custam os cabellos da cabeça, e estas permittam a divulgação daquellas infamias sem um protesto, pelo menos platonico, mas que mostre a existencia de uma entidade com o encargo de zelar e defender os nossos interesses lá por fóra. Essa a circumstancia que pomos sob as vistas do illustre ministro Afranio de Mello Franco, certos de que esse titular tomará as providencias que se impuzerem, no sentido de evitar que individuos mercenarios se comprazam, impunemente, a nos aggredir e nos desacreditar no estrangeiro, recorrendo ás armas villissimas da infamia e da mentira.

Iniciamos, hoje, a publicação, traduzida de alguns artigos de Leon Konchnitzky para que o publico possa ver de que quilate é feita a audacia desse aventureiro, que está abusando da hospitalidade que lhe demos.

Eis o primeiro artigo:

O embaixador Kammerer, uma das mais illustres figuras do corpo diplomatico aqui acreditado, que condemna a campanha de descredito contra o Brasil.

Brasil, Tem Café...

OS BANDIDOS DO CAFE'

RIO DE JANEIRO, novembro — Deante de uma grande mesa por onde corre uma fita de couro sem fim, trinta operarias estão installadas.

Ellas pódem ter treze, quinze ou dezoito annos. Umas têm a pelle muito escura, e quadris flexiveis, olhos brilhantes: são filhas dos antigos escravos. As outras têm olhos cinzentos muito profundos, cabellos louros e essa carnação rosa e cremosa dos slavos, que dispersa artificios: são filhas dos antigos colonos.

Sobre a fita de couro envernizado os grãos de café estão collocados: por milhões e milhões. Trata-se de separar, entre os grãos côr de osso branco, semelhantes a dentes de leite, o grão verdadeiro, o "chicot". E' preciso pegal-o com os dedos e lançal-o na cesta, aos lados. Trabalho facil.

Eu fiz um signal a uma joven mulata que me cedeu o seu logar. Durante o primeiro minuto tudo caminha á medida da vontade. Separo uma vintenas de máus grãos. Ao fim do segundo minuto, começo a me impacientar. Deixo passar dois grãos negros.

Quarto minuto: sinto que vou ficar maluco: tomar punhados de grãos e atiral-os sobre as pessoas presentes. Levanto-me. A mulatinha sorri tristemente. Toma o seu logar.

Visitamos um atelier de marceneiro: que atmosphera de tranquillidade, que ruido de felicidade naquelle inferno do café! Cantam as pranchas e gritam as serras. Officiaes e aprendizes atiram-se de coração ao trabalho. Está claro e faz fresco. Vestimentas proprias esperam os trabalhadores á saida. Um delles pára de serrar pranchas para preparar uma caixa de radio. Um outro colloca uma florzinha no seu banco de carpinteiro. Todos respiram — com a aura do bosque perto — a liberdade. O operario qualificado é livre. Seus filhos são os escravos. E a semente de sua semente é condemnada á escravidão.

A menos que...

Concebe-se que, sob um semelhante regime, o destino do producto cultivado, a prosperidade do empreendimento agricola, deixam absolutamente indifferentes os trabalhadores. Durante os máos annos, quando não lhe pagavam, os colonos não tiveram nunca a idéa de abandonar a fazenda.

A extensão das culturas intercaladas e sem duvida, tambem, as dividas os retêm. Um beneficio da escravatura — e dessa maneira apenas escravatura disfarçada que é a vida dos colonos — é de pôr o escravo, o colono, completamente ao abrigo das vicissitudes economicas. Isso contribue, sem duvida nenhuma, para embrutecer o proletario agricola, afastando-o de toda a especie de responsabilidades. A crise só affecta ao proprietario.

Uma visita á "fazenda" serve para compreender tambem tudo o que os gritos de "liberdade, legalidade e constituição", lançados pelos contra-revolucionarios de S. Paulo, procuravam abafar a miseria social. Os paulistas eram sinceros, sem duvida. Mas sob a coberta das novas idéas, elles queriam — conscientemente ou não — salvar os privilegios de uma classe, ameaçada pela revolução de 3 de outubro de 1930 e pela crise universal.

Estão muito mal, nesse aspecto, os "pobres reis do café". Tendo hypothecado as colheitas e as terras, elles viram baixar em proporções alarmantes o valor de seus lucros. Citava-se o caso de dois "ricos" plantadores, que chegados á cidade para procurar credito, tiveram de empenhar o relogio e a alliança para comprar um bilhete de volta á "fazenda".

Não fariam elles melhor se se resignassem a vender por preço baixo, muito baixo mesmo, a qualquer preço, o seu café? Poderiam vender mesmo ao consumidor. Mas o sacco de 60 kilos, tendo attingido a taxa de 15 shillings no Conselho Nacional do Café, se volatisa, escapa a todos os olhares. Quando se encontra em Paris, vale vinte vezes o seu preço... Em Havre, elle não pesa mais de 50 kilos...

E o honesto "bistrot" que nos fornece o succo deve pagal-o muito caro... Não é elle o bandido do café! Não é elle mais o infortunado que o "rei do café", desthronado, despojado, em situação de meia ruina... Não é elle demais, o algoz do café, funccionario consciencioso destruindo legalmente, administrativamente, os stocks.

Então que é?

Bebedor de café, meu irmão, tome cuidado! Acabarão por dizer que és tu o bandido do café!

Uma Fogueira no Mar!

Incendiou-se o Vapor Colombiano "Atrato"

BOGOTA', 13 (Havas) — Acaba de ser recebida nesta capital, a noticia de que o vapor colombiano "Atrato" está presa de violento incendio nas proximidades de Cartagena.

Era ainda ignorado o numero de victimas.

"A CAPITAL"

lembra aos que desejam comprar-lhe A CREDITO, que, devido ao formidavel e crescente movimento que está tendo o seu Departamento de VENDAS A CREDITO, convem aos que querem fazer maiores compras e ser servidos com maiores attenções, procural-a de preferencia na parte da manhã, quando é menos intenso o movimento em todas as suas secções.

O TRIBUNAL SUPERIOR DE JUSTIÇA ELEITORAL JULGOU HONTEM O SEU 1º HABEAS-CORPUS

FOI CONCEDIDA A ORDEM POR QUATRO VOTOS CONTRA TRES

Reuniu-se hontem, em sessão extraordinaria, o Tribunal Superior de Justiça Eleitoral, presentes todos os juizes, sob a presidencia do ministro Hermenegildo de Barros, tendo sido tomado quasi todo o tempo com o julgamento do primeiro "habeas-corpus" que fôra impetrado naquelle Tribunal, em virtude de não ter o Tribunal Regional do Districto Federal tomado conhecimento do pedido.

O Tribunal Superior, entretanto, não só tomou conhecimento, como concedeu a ordem por quatro votos contra tres.

Foi relator do pedido, o ministro Eduardo Espinola, que concorda na preliminar, com a decisão recorrida, isto é, não toma conhecimento do pedido, e quanto ao mérito, denega a ordem, por não estar perfeitamente caracterizado o motivo que justifique a sua concessão.

Em seguida passou a votar o ministro Carvalho Mourão, que foi voto vencedor, concedendo a ordem impetrada nos termos do pedido, visto tratar-se de um detido, impossibilitado de qualificar-se eleitor, e impetrou a ordem, para poder livremente cumprir aquelle dever civico.

O conde de Affonso Celso, tambem concede a ordem, por entender, conforme já é publico e notorio, que em materia eleitoral deve haver a mais ampla liberdade.

Conclue as suas declarações dizendo: "ou o Codigo Eleitoral está em vigor e o remedio deve ser applicado, ou não está e assim desapparece a acção do Tribunal Superior.

Sr. Hermenegildo de Barros, presidente do Superior Tribunal Eleitoral

Os srs. Renato Tavares e Prudente de Moraes Filho, concederam a ordem, de accordo com o voto do ministro Carvalho Mourão; e os srs. Affonso Penna Junior e desembargador Linhares, votaram com o relator ministro Eduardo Espinola, denegando o pedido.

Sob o Jugo Yankee!

Em Torno do Projecto Relativo á Independencia Das Philippinas

WASHINGTON, 13 (Havas) — A Commissão de Territorios do Senado rejeitou a emenda Broussard ao projecto Hawes-Cutting, relativa ao reconhecimento da independencia das Philippinas depois de um prazo de experiencia de oito annos, em vez do de dezoito annos anteriormente proposto.

No Mundo da Aviação

O Novo Feito de Amy Mollison

LONDRES, 13 (Havas) — Communicam de Lagos na Africa Occidental Ingleza que a aviadora Amy Mollison, que está tentando o "raid" Londres-Cidade do Cabo, chegou a Douala, na possessão dos Camarões, ao sul da provincia portugueza de Angola.

Pela Revisão das Dividas de Guerra

Uma Resolução da Fundação Carnegie Pró-Paz

NOVA YORK, 13 — (Havas) — Numa reunião organizada sob os auspicios da Fundação Carnegie Pró-Paz, foi approvada uma resolução em que se concita o Congresso norte-americano a acolher favoravelmente as propostas estrangeiras com vistas na revisão do problema das dividas de guerra.

Contra a Guerra!

O Tratado Sul-Americano Elaborado Pela Chancellaria Argentina

LIMA, 13 (Havas) — O "Commercio" publica, hoje, longo artigo de redacção em que faz uma analyse minuciosa do tratado anti-bellico sul-americano elaborado pela chancellaria argentina.

O jornal considera esse documento de summa importancia, susceptvel de exercer profunda e rapida influencia nas relações entre os Estados da America do Sul e de provocar uma transformação radical nos processos de direito internacional.

O "Commercio" assegura que nenhuma nação da America poderá deixar de prestar a esse plano a mais decidida collaboração.

Na Strastophera

Um Sabio Allemão Vae Medir a Velecidade dos Sons

BERLIM, 13 (Havas) — O sabio allemão Saholz annuncia que no proximo dia 15 procederá na ilha russa de Nowaia Serneja, na região arctica, experiencias destinadas a medir a velocidade dos sons na stratosphera. A prova será feita com cem kilos de explosivos que provocarão a deflagração cujas ondas sonóras serão medidas em vinte pontos do globo afim de servirem de base aos calculos relativos á stratosphera.

As ondas assim produzidas serão photographadas por apparelhos especiaes no mesmo dia da deflagração.

A Hollanda será o ponto onde a intensidade das ondas será menor.

O GRITO DE JACK GOLDSON (HISTORIA INGLEZA)

HUMBERTO DE CAMPOS

Minutos após o derradeiro suspiro, viu-se Jim Barnett arrastado pelo peso das suas faltas para as portas escuras e fovejantes do Inferno. Ao velho Belzebuth consultou rapidamente a sua escripturação, e communicou-lhe, os olhos em braza, coçando o ventre com os chavelhos:

— O amigo tem que escolher entre estes dois supplicios: o fogo eterno ou o rio de fézes humanas. Decida-se!

— Póde-se ver antes de escolher? — indagou Jim Barnett, com a sua franqueza de inglez e de homem prudente.

— Naturalmente, — declarou o Demonio. — Aqui não se engana ninguem.

E fazendo-lhe um signal, conduziu-o á fogueira enorme, crepitante, em que os corpos damnados se torciam, se enrodilhavam, como se fossem pedaços de madeira inflammavel.

— Vamos ver o rio das fézes, — pediu o desventurado, arrepiando-se todo, ao ver, com os olhos fóra das orbitas, o espectaculo horrendo que elle jámais imaginára.

Transportado á margem do rio de immundicies, o condemnado quasi desfallece. Era horrivel de ver, e ultrapassava toda a capacidade creadora da imaginação mais bizarra. Pesada, grossa, vagarosa, a corrente escura descia, de modo quasi imperceptivel, no seu vasto leito de podridão. Agglomerava-se ali, formando-a, o producto de todos os exgottos da terra. O cheiro e a vista daquelle horror causavam nauseas, tonturas, vertigens, desfallecimentos que eram novas mortes dentro da morte.

Jim, hesitava, com a mão no nariz, na escolha daquelle supplicio para toda a eternidade, quando descobriu, fazendo esforços innominaveis para conservar a cabeça fóra do rio, o seu amigo Jack Goldson, velho companheiro de pandega, que tinha ido prestar contas, antes delle, á justiça divina.

De um golpe de vista, Jim examinou a situação do antigo camarada. O nivel do rio attingia, justo abaixo do seu labio inferior, não obstante as tentativas desesperadas do condemnado no sentido de levantar o rosto um pouco mais e ficar com o queixo de fóra.

— E' horrivel este supplicio, — observou Jim Barnett a Belzebuth; — mas, parece que eu prefiro isto á fogueira.

A essas palavras, ditas em meio tom, ouviu o antigo peccador uma voz estrangulada, que subia da corrente de fézes.

— Tu vens aqui para o rio, Jim?

O inglez olhou para baixo, reconhecendo a voz de Jack Goldson.

— Vou sim, — confirmou o recem-chegado.

Horrorizado, com a podridão até á borda do labio inferior, Jack Goldson ergueu os olhos, numa supplica. Ao seu entendimento de antigo estudante de physica, surgiu aquelle principio scientifico, segundo o qual um corpo solido, mergulhado num liquido, augmenta o nivel deste. E foi com essa idéa horrivel, que pediu, de baixo:

— Por Deus, Jim, desce devagarinho...

E sentindo a immundicie do rio á altura do labio, acima do queixo:

— Não faças onda... Sim?

Os acontecimentos politicos dos ultimos tempos têm trazido á margem do rio do Ostracismo, em que venho tomando pé com difficuldade ha dois annos, grande numero de condemnados novos, aos quaes foi imposta a mesma pena que me coube. Ao vel-os chegar, eu só tenho, para elles, este grito, de quem teme ver peiorada a propria situação:

— Amigos, pelo amor de Deus! Não façam onda... Sim?

Vida Administrativa

NO CATTETE

O chefe do Governo Provisorio assignou, á tarde os seguintes decretos:

Na pasta da Justiça:

Tornando extensivo ao Districto Federal o disposto no decreto 21.808 de 12 de setembro do corrente anno.

Na pasta da Fazenda:

Abrindo o credito de 2.510:453$000 papel, supplementar á verba 1ª do orçamento do Ministerio da Fazenda para 1932.

Na pasta da Educação:

Transferindo o cirurgião da Colonia de Psychopathas (homens) dr. Oswaldo Teive de Faria Pereira para identico logar da Assistencia a Psychopathas, permutando com o dr. Arnaldo Medeiros que passou para cirurgião daquella colonia.

Concedendo licença de 6 mezes, em prorogação, a Albano Joaquim Delgado dispenseiro da Colonia de Psychopathas.

Na pasta da Guerra:

Nomeando o capitão Everardo de Barros Vasconcellos para o Conselho de Justiça Militar que deverá processar e julgar os militares e civis implicados nas occurrencias contra a ordem publica verificadas em Recife em 29 e 30 de outubro de 1931, ficando exonerado, por incompatibilidade, o capitão João da Costa Palmeiro.

NO M. DAS RELAÇÕES EXTERIORES

Embarca amanhã, ás 10 horas, a bordo do "Cuyabá", no armazem n. 15, o primeiro secretario de legação, dr. Luiz Fernandes Pinheiro, acompanhado de sua excellentissima familia.

—— O dr. Afranio de Mello Franco, ministro das Relações Exteriores, esteve, hontem, no Cattete, em despacho com o dr. Getulio Vargas, chefe do Governo Provisorio.

—— O dr. Afranio de Mello Franco, ministro das Relações Exteriores, recebeu communicação do commandante Braz de Aguiar, chefe da Commissão de Limites do Sector Norte, informando-o de que foi inaugurado o 1º marco brasileiro-venezuelano, construido na presente temporada, no divisor de aguas do Cotingo-Arabopo, entre a serra Horaima e Yacontiga, ou Serra do Sul. O estado sanitario da Commissão é muito bom.

—— Esteve, hontem, no Itamaraty, o sr. Nicolau Debanné, para convidar o dr. Afranio de Mello Franco, ministro das Relações Exteriores, para assistir á conferencia que realiza, amanhã, na Sociedade de Agricultura sobre: "A technica da propaganda dos productos brasileiros no Oriente".

—— O 1º secretario, dr. Luiz Fernandes Pinheiro, despediu-se, hontem, do dr. Afranio de Mello Franco, ministro das Relações Exteriores, por ter de partir para assumir o seu posto na Legação de Madrid.

—— O dr. Afranio de Mello Franco, ministro das Relações Exteriores, fez-se representar nas solennidades de juramento á Bandeira dos Guarda-marinhas de 1932 e da entrega das espadas aos mesmos, pelo capitão Saddock de Sá, seu Assistente Militar.

NO MINISTERIO DO TRABALHO

DESPACHOS

Aviso ao ministro de Estado das Relações Exteriores communicando que se acham á disposição daquelle Ministerio, no Departamento Nacional da Estatistica, todos os dados precisos para a publicação das estatisticas de exportação e importação concernentes ao anno de 1931 — Expeça-se o aviso.

— Aviso ao sr. Clodoveu d'Oliveira, actuario do Departamento Nacional do Trabalho communicando que o designou para fazer parte da commissão incumbida da reforma da lei de syndicalização das classes patronas e operarias — Expeça-se o aviso.

— Aviso ao sr. ministro de Estado dos Negocios da Guerra solicitando permissão para que o Campo Mixto da Aviação tire chapas photo-aereas da Fazenda Nacional de Sta. Cruz — Expeça-se o aviso.

— Aviso ao sr. ministro de Estado dos Negocios da Viação e Obras Publicas solicitando necessarias providencias no sentido de ser effectuado com a possivel brevidade o supprimento da importancia de 25:00$ (vinte e cinco contos de réis) para as despesas dos flagellados do Nucleo Colonia "Inglez de Souza" no mez corrente — Expeça-se o aviso.

— Associação Commercial de Maceió — Memorial ao sr. chefe do Governo Provisorio suggerindo medidas para o credito agricola e augmento da nossa circulação monetaria — Transmitta-se ao Ministerio da Fazenda, dando-se sciencia á Secretaria da chefia do Governo Provisorio.

— Syndicato dos Industriaes Metallurgicos, com séde em São Paulo — pedindo seu reconhecimento — Sim; faça-se o necessario expediente.

— Departamento Nacional do Povoamento encaminhando carta em que a Hospedaria da Ilha das Flores recebeu da Companhia Nacional de Navegação Costeira, relativa a importancia de 1:2178700 entregue ao sr. Valencio de Oliveira Xavier, ex-director demissionario daquelle estabelecimento — Notifique-se o ex-director a prestar informações, desde que não conste no Departamento Nacional do Povoamento a entrada do dinheiro devolvido, nem a restituição aos colonos não desembarcados em Santos.

— Syndicato dos Operarios em Construcção Civil de São Gonçalo, Estado do Rio de Janeiro — pedindo seu reconhecimento — Sim; faça-se o necessario expediente.

— Syndicato dos Operarios Estivadores com séde em Cabo Frio, Estado do Rio de Janeiro — pedindo seu reconhecimento — Assignei a carta de reconhecimento.

— Associação dos Empregados na Industria Hoteleira de Porto Alegre — solicitando o seu reconhecimento como syndicato profissional — Assignei a carta de reconhecimento.

— Syndicato dos Operarios Estivadores com séde em Nictheroy, Estado do Rio de Janeiro — pedindo seu reconhecimento — Sim; faça-se o necessario expediente.

— Francisco Silva Pinto reclamando contra o procedimento da Administração da Companhia Paulista de Estradas de Ferro durante o movimento revolucionario occorrido no Estado de São Paulo, bem assim contra a respectiva Caixa de Aposentadorias e Pensões, no tocante á prestação de assistencia medica aos seus associados — Como parece.

— Aviso ao ministro de Estado dos Negocios da Fazenda remettendo requerimento em que a Companhia Santista de Tecelagem, estabelecida com fabrica de tecidos de juta em Santos, pede, de accordo com o decreto n. 21.655 de julho do corrente anno, isenção de direitos aduaneiros e respectivas taxas de expediente para uma machina rotativa para marcar tecidos de saccos de café — Expeça-se o aviso.

— Aviso ao Encarregado do expediente do Ministerio da Agricultura transmittindo requerimento em que Manoel Garcia Fernandes pede o auxilio do governo para desenvolver o aproveitamento do carburante, de sua preparação, a que denominou "Carbolina" — Expeça-se o aviso.

— Associação dos Fruticultores e Exportadores de Frutas do Brasil — Memorial dirigido ao chefe do Governo Provisorio pedindo uma serie de providencias tendentes a remover os embaraços que diminuem as possibilidades de producção e a intensificação da exportação — Seja presente á Commissão Especial.

— Aviso ao ministro de Estado das Relações Exteriores transmittindo informações acerca da vida dos subditos japonezes em nosso paiz prestadas pelo Departamento Nacional do Povoamento — Expeça-se o aviso.

— Pedro Marques — requerendo concessão de passagem para desconto em vencimento — Archive-se, visto que se não trata da hypothese admittida pela lei.

— Dissidio entre Zacharias Oliveira e A. Franco, proprietario do Matadouro Modelo — Ao Departamento Nacional do Trabalho.

NO MINISTERIO DA GUERRA

O ministro da Guerra, por conveniencia absoluta do serviço, transferiu do cargo de ajudante do 3º Batalhão de Engenharia para a 1ª companhia, sem effectivo do citado corpo o capitão Aurelio de Lyra Tavares que está cursando a Escola de Aperfeiçoamento de Officiaes e classificou como ajudante desta unidade, o official de egual posto, Julio Limeira da Silva. E o chefe do Departamento da Guerra classificou, tambem por conveniencia absoluta do serviço, no 24º B. C. o 1º tenente commissionado Cyro Alfredo Coelho e no 29º da mesma arma, o tambem 1º tenente commissionado, Hildebrando Lemos da Silva, os quaes terminaram o curso da Escola Militar Provisoria e transferiu por conveniencia relativa do serviço os primeiros tenentes Jayme Gonçalves, da 1ª bateria do 7º G. A. para o 1º G. A. C. e Frederico Ernesto da Cunha para aquella bateria.

—— O general Alvaro Guilherme Mariante, commandante da 1ª Região Militar, determinou que o capitão Raul Guimarães Regadas, adjunto do Serviço de Engenharia da referida Região, assumisse as funcções de encarregado da Prefeitura Militar de Deodoro em substituição ao major Manoel Maria de Castro Neves, ultimamente classificado no 4º batalhão de engenharia.

—— Encerrando-se o presente exercicio no dia 31 do corrente, o chefe da 3ª sub-directoria da Contabilidade da Guerra avisa aos interessados que o pagamento dos vencimentos dos officiaes reformados relativos ao mez de dezembro corrente terão inicio no proximo dia 15.

—— Foi mandado ficar addido ao Departamento da Guerra, aguardando solução de seu pedido de reforma, o coronel da arma de infantaria Suetonio Lopes de Siqueira Camucê.

—— Foram desligados de addidos a este D. G., o coronel João de Siqueira Queiroz Saião, do 13º R. I. por ter sido nomeado director geral do Tiro de Guerra e 1º tenente Helvecio Pinheiro de Albuquerque Maranhão, por ter sido designado para o cargo de auxiliar do serviço de Fiscalização da Industria de Dynamite na D. M. B., o qual se apresentou, a 7 do corrente por ter de reunir-se á directoria do Material Bellico.

—— Por terem de seguir para o Amazonas, em differentes commissões do Serviço de Saude na 8ª Região, foram desligados das repartições de estabelecimentos em que serviram os seguintes medicos: tenente-coronel dr. Antonio Gonçalves Pereira, capitães drs. Antonio Pacifico Pereira de Souza, Matheus de Lemos, Galdino Ferreira Martins, Arnaldo Nunes Serqueira, Eurico Faro pharmaceutico e 1º tenente Odorico de Albuquerque Barreto, pharmaceutico.

NO MINISTERIO DA MARINHA

O ministro da Marinha designou o capitão-tenente Alvaro Miguelotte Vianna, para ficar á disposição do Interventor Federal no Estado do Rio de Janeiro, sem prejuizo de suas actuaes funcções militares e do ensino da Escola de Auxiliares Especialistas.

NO MINISTERIO DA VIAÇÃO

NO DEPARTAMENTO DOS CORREIOS E TELEGRAPHOS

O director geral dos Correios e Telegraphos, coronel Mendonça Lima, assignou os seguintes actos:

Transferindo, na jurisdicção da Directoria Regional do Rio de Janeiro, de Santo Antonio de Porciuncula, onde exerce as funcções de agente postal-telegraphico, para a estação-séde, o telegraphista de 3ª classe Antonio Victorino Brandão, consoante pedido seu, e, de Portella para Santo Antonio de Porciuncula, onde exercerá as referidas funcções de agente postal-telegraphico, o praticante diplomado Octavio Barbosa da Costa.

Na jurisdicção da Directoria Regional de Diamantina, sem onus para o Departamento, de Januaria para para Monte Claros, o estafeta interino Albino Ramos de Almeida Junor, e, de Corintho para Januaria, o mensageiro Alviso Rodrigues Nogueira.

Tornando sem effeito a portaria n. 1.075, de 22 de setembro ultimo, que designou Inah Vieira Alvim para exercer interinamente as funcções de thesoureiro da agencia postal-telegraphica de São Lourenço subordinada á Directoria Regional de Campanha.

Designando, nos termos do artigo 101 do actual Regulamento, para substituir o Director Regional do Piauhy nos seus impedimentos, o chefe dos serviços de linhas e installações — Victoriano Cantanheda de Almeida, inspector technico de 2ª classe.

Designando o diarista — Alcides Soares que se acha classificado provisoriamente na Directoria Technica de Telegraphos para proceder á montagem da estação radio de Araçatuba, na jurisdicção da Directoria Regional de Botucatu'.

Reduzindo o custeio annual da linha de São Bento a Capellinha, de 13:000$ para 11:000$, conservando o mesmo numero de viagens e elevando de 800$ para 1:440$000, o da de São Bento a Itahipu'; de 1:200$ para 1:500$000, o da de Itahipé a Marambainha e de 5:400$000 para .. 6:000$000, o da de Itinga a Jequitinhonha, que ficarão com as viagens augmentadas de uma para duas semanaes, todas subordinadas á Directoria Regional de Diamantina, ficando assim rectificada a Portaria n. 1.487, de 29 de novembro findo.

Determinando reverta á Agencia de Barbacena, na jurisdicção da Directoria Regional de Juiz de Fóra, o telegraphista de 5ª classe João Ribeiro Navarro, que está servindo provisoriamente na estação séde da referida Directoria.

Louvando, pela comprehensão que tiveram do cumprimento dos seus deveres, durante o recente movimento revolucionario, os seguintes funccionarios da Directoria Regional do Districto Federal:

Telegraphista de 3ª classe — Bernardino Rios e mensageiro — Oscar Alfredo Lopes, com exercicio na Agencia de Deodoro telegraphista de 3ª classe — Elvert Brasil Perillo, telegraphista de 5ª classe — Alvaro Bittencourt Lessa, praticante diplomado Luiz Torres Costa e mensageiro Manoel Marianno da Fonseca, José Luiz Machado, Waldyr Ferreira Pinto e Humberto Paiva do Nascimento, com exercicio na Agencia de Realengo; telegraphista de 5ª classe — José Abranches, telegraphista de 5ª classe Cicero Nunes Bandeira e mensageiro Leonidio Florentino de Albuquerque, com exercicio na Agencia de Fazenda de Santa Cruz.

Supprimindo a linha postal de Coroatá a São Luiz Gonzaga, custeada annualmente por 1:920$000 subordinada á Directoria Regional do Maranhão, e criando, em substituição, a de Coroatá a Pedreiras, com 38 kilometros de percurso, uma viagem por semana, serviço feito em auto caminhão, custeada por 1:900$000.

Elevando o custeio annual da linha postal de Maceió a Penedo, subordinada á Directoria Regional de Alagoas, a partir de 1º de janeiro vindouro, de 17:680$000 para 25:520$ e as respectivas viagens, de duas para tres semanaes.

Dispensando, a pedido, das funcções de agente postal telegraphico de Theophilo Ottoni, na jurisdicção da Directoria Regional de Diamantina o auxiliar de 1ª classe da Directoria Regional de Santos, Francisco Gabriel Costa e bem assim, designando para dirigir a alludida agencia e para exercer as funcções de adjunto, respectivamente, a auxiliar de 2ª classe Flacila Campos e a auxiliar de 3ª classe Ruth Luzia de Oliveira, ambas da Directoria Geral.

LICENÇAS

O director geral dos Correios e Telegraphos, concedeu licenças para tratamento de saude aos seguintes funccionarios:

Delvaux Augusto de Miranda Campos, telegraphista de 5ª clase com exercicio na Directoria Regional de São Paulo, dois mezes, em prorogação.

Sylvia Decia de Miranda Bosco, praticante diplomada, com exercicio na agencia postal-telegraphica de Joinville, subordinada á Directoria Regional de Santa Catharina, dois mezes.

Eugenio Costa, aprendiz de 1ª classe de encadernador das officinas da Directoria Geral, um anno, para prestar serviço militar no Exercito Nacional.

Antonio Claro de Mesquita, diarista, com exercicio na Directoria Regional de Matto Grosso, quatro mezes, em prorogação.

Eduardo Campos Laranja, telegraphista de 3ª classe, com exercicio na Directoria Regional do Rio Grande do Sul, dois mezes, com o ordenado.

Gertrudes Belli Muller, telegraphista de 5ª classe, com exercicio na Directoria Regional de Santa Catharina, tres mezes, com ordenado.

Lavinia Froelick, auxiliar de 3ª classe da Directoria Regional do Districto Federal, seis mezes, sendo cinco mezes e dezesete dias com o ordenado e o praso restante com 3|4 do mesmo.

NA CENTRAL DO BRASIL

Afim de attender ao serviço de reparações de linhas de alta tensão a administração da Central do Brasil resolveu paralyzar o serviço de signaes automaticos no trecho de Queimados a Belém, na linha do Centro, diariamente das 9 horas ás 16 horas, até a conclusão dos serviços.

Os trens naquelle trecho serão licenciados durante esse impedimento pelo telegrapho da Estrada.

— A Central do Brasil no sentido de evitar reclamações do publico e permittir a melhor fiscalização do serviço solicita que, a parte de volta de seus bilhetes de ida e volta e trafego mutuo seja visada ou recarimbada pelas estações das estradas filiadas a Contadoria Central Ferroviaria, de onde se effectuar o regresso do passageiro.

— A estação D. Pedro II forneceu hontem, por conta dos diversos Ministerios, 108 passagens, na importancia de 6:629$500.

Essas requisições foram assim distribuidas: M. da Viação 1 passagem, a 121$000; M. da Guerra 59, na quantia de 4:068$900; M. da Marinha 3, no valor de 326$800; e M. do Trabalho 45, num total de 2:112$800.

— A renda industrial da Central do Brasil, inclusive Therezopolis e Rio d'Ouro, no dia 12 do corrente, attingiu a importancia de .... 758:984$500, para mais 249:062$000 do que em egual data do anno anterior.

— A pedido da S. Paulo Railway devido ao accumulo de vagons existentes na estação de Barra Funda, a referida Estrada de Ferro communicou a Central do Brasil, a suspensão de qualquer despacho, até segundo aviso, para aquella estação.

LIVRARIA ALVES
Livros collegiaes e academicos
RUA DO OUVIDOR, 166.

NO FORO MILITAR

FOI SUMMARIADO, HONTEM, O TENENTE EXPEDICTO MENDES CORRÊA — NOMEADO UM CAPITÃO PARA FAZER PARTE DO CONSELHO DE JUSTIÇA QUE VAE PROCESSAR E JULGAR OS CIVIS E MILITARES IMPLICADOS NAS OCCURRENCIAS HAVIDAS EM RECIFE, EM OUTUBRO DE 1931

Conforme vimos noticiando, teve inicio, hontem, na Terceira Auditoria de Guerra desta Capital, o summario de culpa do 1º tenente Expedicto Mendes Corrêa, accusado como incurso nas penas do art. 113 (abuso de autoridade) do Codigo Penal Militar, que compareceu perante ao Conselho de Justiça, acompanhado do seu advogado, dr. Victor Nunes.

— Por decreto de hontem, foi nomeado o capitão Everardo de Barros Vasconcellos, para o Conselho de Justiça Militar que deverá processar e julgar os militares e civis implicados nas occurrencias contra a ordem publica, verificadas em Recife, em 29 e 30 de outubro de 1931, ficando exonerado por incompatibilidade, o official de egual posto, João da Costa Palmeira.

RADIO

PROGRAMMAS PARA HOJE

RADIO SOCIEDADE MAYRINK VEIGA

Das 15 ás 16 — Discos escolhidos.

Das 20 ás 21 — Discos especiaes.

Das 21 ás 22 horas — Transmissão do "Programma do Dio", com o concurso da senhorinha Olga Nobre e sr. P. Ardanuy

O programma constará das guintes partes:

Abertura com orchestra: Moda, elegancia e sociedade, por Louis Enio; Musica e canto; Caso policial; Musica e canto; commentarios do dia e marcha final.

Das 22 horas em deante — Hora artistica, offerecida pela direcção da revista Brasil Feminina, com o concurso das seguintes artistas: Dulce B. Santos, Léa Silveira, Carmen Borda, Magdala da Gama Oliveira, Lucia Lobo e Ernestina Lobo.

Este programma será iniciado com uma ligeira palestra da poetisa Elzy Machado, sobre o thema: a mulher e a imprensa.

RADIO CLUB DO BRASIL

Das 10 ás 11 horas — Radio Jornal, do Radio Club do Brasil.

Das 13 ás 14 horas — Programma de discos variados.

Das 16 ás 17 horas — Programma de discos variados.

Das 19 ás 21 horas — Programma de discos variados.

Das 21 ás 21.15 horas — Serviço de Publicidade da Imprensa Nacional.

Das 21.15 em deante — Transmissão de um programma de musicas ligeiras, trechos de operetas, com o concurso do tenor Oscar Gonçalves, da soprano sra. Zaira Oliveira dos Santos e da orchestra do Radio Club do Brasil.

Radios, Discos e Victrolas a longo prazo
A MELODIA
R. GONÇALVES DIAS, 40

Conferencias no Ministerio da Justiça

Conferenciaram, hontem, com o sr. Antunes Maciel, titular da Justiça, o coronel João Alberto, chefe de policia, commandante Neroulene, dr. Thomaz Rodrigues, capitão Isaac Pereira, dr. Adalberto Corrêa desembargador Vicente Piragibe, drs. Antonio Feliciano e Agostinho Rizzo.

Vem no "Santarém" o Corpo do Capitão-Tenente Stenio de Guaraná

O corpo do capitão-tenente Stenio de Guaraná, filho do dr. Arthur de Guaraná, ha pouco fallecido no Norte, já partiu de Fortaleza, a bordo do vapor "Santarém", com destino a esta capital, onde será inhumado.

Os restos do joven e mallogrado official da nossa Marinha de Guerra deverão chegar ao Rio a 15 do corrente, mais ou menos.

O enterro do capitão-tenente Stenio de Guaraná, só será fixado pelas autoridades da Marinha, depois da chegada de seus despojos.

União Civica Brasileira

Realiza-se hoje ás 20 horas, nos salões do Syndicato Medico Brasileiro, á av. Rio Branco, 106, segundo andar, uma assembléa geral convocada pela União Civica Brasileira, associação intellectual, formada em sua maioria por academicos da Universidade do Rio de Janeiro.

Fará uso da palavra o academico de direito, sr. Aloysio de Vasconcellos que dará posse aos membros eleitos do Conselho Executivo da U. C. B. srs. Aben Attar Netto, Fernando Lesseps Lobato de Faria, Renato Grey, Augusto Figueiredo Miguel Salum e José do Amaral.

Pede-nos a U. C. B. que por nosso intermedio convidemos a comparecer ao acto todos os alumnos das escolas superiores do Rio.

CLINICA DE VIAS URINARIAS
Dr. Samuel Kanitz
Membro da Sociedade de Urologia da Allemanha, ex-assistente dos professores Lichtemberg, Lewin Joseph de Berlim e Haslinger de Vienna. Especialista: em doenças dos Rins, Bexiga, Prostata, Urethra, Doenças de Senhoras, Diathermia, Ultra Violetas. Consultorio: 7 de Setembro, 42, Sob., das 13 ás 16 horas. Phone: 4-4493.

Através dos Estados

Uma Coruja Barbada Alarmando o Povo

FLORIANOPOLIS, 13 (União) — Alguns moradores de João Pessôa (Estreito) andam alarmados com a noticia do apparecimento, a horas mortas da noite, "de uma enorme coruja barbada, que solta pios capazes de gelar nas veias o sangue mais quente". A "apparição", segundo o "Estado", surge na mangueira fronteira ao matadouro municipal e "já fez correr varios noctivagos da visinha localidade".

AMAZONAS

EM PROGRESSO O PARTIDO LIBERAL AMAZONENSE

MANAUS, 13 (União) — O Partido Liberal está recebendo demonstrações de sympathia e numerosas adhesões, diariamente augmentadas.

FALLECEU O TELEGRAPHISTA DO "FLORIANO"

MANAUS, 13 (União) — Falleceu, na Santa Casa de Misericordia, onde estava internado, em quarto particular, o cabo José de Araujo, telegraphista do couraçado "Floriano".

O 27º B. C. PARTIU PARA A FRONTEIRA

MANAUS, 13 (União) — O 27º Batalhão de Caçadores, acaba de partir para a fronteira.

O povo amazonense testemunhou o seu apreço aos componentes dessa unidade, comparecendo, em massa, ao seu embarque.

PARA'

ESPERADO O GENERAL ALMERIO DE MOURA

BELE'M, 13 (Agencia Brasileira) — Está sendo aguardado aqui, depois de amanhã, o general Almerio de Moura, recentemente nomeado commandante da 8ª Região Militar, com séde neste Estado, e que, logo após a sua chegada, determinará sobre o embarque de pessoal e material bellico para o Quartel General, em Manaus, das forças que deverão defender a fronteira brasileira no conflicto entre o Paraguay e a Bolivia.

Os preparativos para o embarque do 25º Batalhão de Caçadores estão sendo ultimados.

O 26º Batalhão de Caçadores é esperado no dia 16 proximo.

O MAJOR BARATA CONTINUA A VIAJAR

BELE'M, 13 (União) — O interventor Magalhães Barata continua inspeccionando as localidades da zona do rio Xingu', onde tem estudado a possibilidade da realização de varias obras de interesse publico.

O "CAMPOS SALLES" CONDUZ ARTILHARIA

BELE'M, 12 (A. B.) — Com destino á Capital do Estado do Amazonas, passou por esta cidade, pelo vapor "Campos Salles", e remettida pelo Ministerio da Marinha a artilharia das antigas canhoneiras "Juruá" e "Acre" e do aviso de guerra "Teffé", que, logo chegada a Manaus, será armada e conduzida para Tabatinga.

CEARA'

A NOVA DIRECTORIA DO INSTITUTO DE ADVOGADOS

FORTALEZA, 13 (União). — O Instituto da Ordem dos Advogados do Ceará empossou a sua nova directoria, composta dos srs. Claudio Edeburque, presidente; Dolor Barreira, 1º vice-presidente; José Martins, 2º vice-presidente; J. J. Pontes Martins, 1º secretario; Paulo Sarasate, 2º secretario; Eduardo Mello e Silva, 1º supplente; E. Eleri Barreira, segundo; Korginaldo Cavalcanti, thesoureiro; Jorge da Rocha, orador e Raymundo Girão, bibliothecario.

ENCERROU-SE O CONGRESSO DAS COOPERATIVAS DE CREDITO

FORTALEZA, 13 (A. B.). — Encerrou-se com grande brilhantismo o Congresso das Cooperativas de Credito, que esteve reunido nesta capital.

Durante os trabalhos, em que tomaram parte numerosos delegados das cooperativas cearenses, foram discutidos varios assumptos de interesse para as mesmas, sendo tomadas deliberações importantes.

FALLECEU UM VELHO PROFESSOR

FORTALEZA, 13 (A. B.). — Falleceu nesta capital, o professor Joaquim Genu', que ha tempos exercia sua actividade entre nós.

O professor Genu' foi socio fundador da Associação Cearense de Imprensa e gosava de um largo circulo de relações entre os trabalhadores de jornal.

O fallecido era natural do Pará e era figura de destaque no seio da colonia daquelle Estado, aqui domiciliada.

TRANSITOU POR FORTALEZA O GENERAL ALMERIO DE MOURA

FORTALEZA, 13 (A. B.). — Acompanhado pelo seu Estado Maior, transitou por este porto, como passageiro do "Rodrigues Alves", do Lloyd Brasileiro, o general Almerio de Moura, recentemente nomeado commandante da Oitava Região Militar, com séde em Belém do Pará, e que vae assumir o commando geral das forças brasileiras destacadas para guarnecer a fronteira, nas proximidades da cidade de Leticia.

O navio que conduz o general Almerio de Moura, fundeou neste porto pela manhã, proseguindo viagem ás 18 horas.

O capitão Carneiro de Mendonça, interventor federal neste Estado, esteve a bordo cumprimentando o general, que retribuiu a visita, pouco depois.

BAHIA

VARIAS CASAS DESTRUIDAS POR UM INCENDIO

S. SALVADOR, 13 (União). — Um incendio, que irrompeu no arraial da Lapa, no municipio de Feira de Sant'Anna, destruiu duas casas e damnificou varias outras.

PASSEATA "SOCIALISTA"

S. SALVADOR, 13 (A. B.). — Um grupo de operarios promova para hoje, ás 19 horas, uma passeata, que chama de socialista.

PERNAMBUCO

FOI CASUAL O INCENDIO DO CORTUME BARBALHO

RECIFE, 13 (União). — A policia apurou a casualidade do grande incendio que se manifestou no deposito de cascas do cortume do Barbalho. As labaredas chegaram a attingir o almoxarifado, não tendo o incendio tomado maiores proporções devido á rapida intervenção dos bombeiros.

Os prejuizos são relativamente pequenos.

SÃO PAULO

MAIS IMPOSTOS

SAO PAULO, 13 (D. C.) — Causou pessima impressão o novo imposto projectado pela Municipalidade, com uma taxa para antemr as condições de trafego das ruas não calçadas.

A DESPEDIDA DO CONSUL DE PORTUGAL

SAO PAULO, 13 (D. C.) — Ao partir para o seu novo posto, o dr. José Augusto Magalhães, ex-consul de Portugal neste Estado, assim se dirige ao povo de São Paulo:

"Ao me ausentar de São Paulo, após 11 annos de gerencia do consulado de Portugal neste Estado, para ir assumir o novo posto que o governo de Portugal me designou, cumpro o grato dever de apresentar, por intermedio da imprensa hospitaleira, as minhas despedidas a todos os que se dignaram, durante aquelle longo periodo, prestigiar a minha acção de funccionario consular, notadamente ao mundo official, á imprensa, á população digna deste Estado, ao corpo consular e á colonia portugueza, que jamais me negou seu valioso apoio, em tudo que visava o engrandecimento do nome portuguez, o que constituiu sempre o programma a que me impoz como cidadão e como funccionario.

De todos me despeço reconhecido, affirmando-lhes que jamais me esquecerei tantas e tão captivantes foram as gentilezas com que me cumularam." São Paulo, 13 de dezembro de 1932. — Dr. José Augusto Magalhães encarregado de negocios de Portugal no Mexico."

COMMISSÃO ECONOMICA DO ESTADO

SAO PAULO, 13 (D. C.) — Realizou-se hoje a primeira reunião da Commissão Economica deste Estado, organizada com representantes das classes conservadoas, industriaes e da lavoura do Estado.

A inclusão de um representante da Camara do Commercio Importador causou pessima impressão, não só por se tratar de um funccionario daquella camara, como por ser pessoa estranha aos altos interesses de São Paulo.

ENDEDOR DE COCAINA PRESO

SAO PAULO, 13 (D. C.) — A Delegacia de Costumes conseguiu prender hontem, em flagrante, o pharmaceutico Elpidio Galms, que fornecia cocaina em grande escala a diversos viciados.

O NOVO DIRECTOR DA ESCOLA DE ODONTOLOGIA

SAO PAULO, 13 (D. C.) — Foi designado o dr. Mario De Santis, para substituir o dr. João Baptista Perrone na direcção da Escola Odontologica de S. Paulo.

A CAMPANHA CONTRA OE "BOLICHES"

SAO PAULO, 13 (D. C.) — Finalmente foi iniciada a campanha policial contra os "boliches" que estavam espalhados por toda a cidade vendendo "poules", sendo fechadas muitas casas e presos os jogadores.

Falleceu o dr. Heitor Jobin

S. PAULO, 13 (União) — Revestiram-se de um cunho expressivamente carinhoso as derradeiras homenagens da sociedade paulista ao dr. Heitor Jobin, hontem, fallecido. O Rex Hotel, onde estava hospedado, retirou as flores de todas as mesas, depositando-as sobre a que occupava o saudoso extincto.

O dr. Wallace Simonsen, grande amigo do morto, obteve permissão para fazer os funeraes, tendo adquirido uma sepultura perpetua. Todos os medicos da Santa Casa compareceram ao enterro, tendo falado em seu nome o professor Ulysses Paranhos.

Existem em S. Paulo 5.748 Fabricas

S. PAULO, 13 (União) — Segundo uma publicação da Directoria de Estatistica, sabe-se que existem em São Paulo, 5.748 fabricas de diversas naturezas, com um capital de 1.486.454:000$000. Nessas fabricas estão empregados 190.714 operarios e o valor da producção é de 1.954.142:000$. Dessas fabricas, 885 occupam-se da preparação de metaes e da fabricação de machinas e instrumentos. Nas de industria textil estão trabalhando 60.320 operarios.

O CONSELHO DE CAFE' ESTA' PREJUDICANDO A EXPORTAÇÃO DA RUBIACEA

SAO PAULO, 13 (União) — O "Diario Popular" publica: "O Conselho Nacional do Café está prejudicando enormemente a exportação do café nos diversos portos, principalmente no de Santos, por falta de uma resolução a respeito da taxa de exportação. Torna-se necessaria uma declaração do Conselho, sem maior demora, sobre se se decide a manter ou a reduzir a referida taxa, reducção que foi solicitada por diversas associações."

A ESCOLA POLYTECHNICA E SANTOS DUMONT

SAO PAULO, 13 (União) — A Escola Polytechnica, de que era membro Santos Dumont, representar-se-á na trasladação dos seus restos mortaes, por uma commissão.

INICIAM-SE, HOJE, OS TRABALHOS DE IDENTIFICAÇÃO

SAO PAULO, 13 (União) — Serão iniciados amanhã, no Palacio da Justiça, os trabalhos da secção de identificação, annexa ao Gabinete de Investigações e como dependencia do Tribunal Eleitoral.

MORREU O FUNDADOR DA "FOLHA DA MANHÃ" E "FOLHA DA NOITE"

S. PAULO, 13 (União) — O corpo do commendador Olival Costa, hoje fallecido no Rio, será transportado para esta capital, onde deverá chegar amanhã, ás 7 horas, seguindo para o cemiterio da Consolação.

O extincto, que era uma das figuras mais representativas da nossa sociedade, foi o fundador dos jornaes "Folha da Manhã" e "Folha da Noite", desta capital.

QUIZ SUBORNAR A AUTORIDADE POR 3:000$

S. PAULO, 13 (União) — A Policia está empenhada em descobrir uma interessante tentativa de suborno, verificada no sabbado.

Um individuo saltou de um automovel, naquelle dia, diante da residencia do dr. Walter Autran, delegado de Costumes e Jogos.

Tocou a campainha e declarou que desejava falar ao filhinho do dr. Walter, de 10 annos.

Chegando este, entregou-lhe um enveloppe fechado, dizendo que era "para um presente de festas". O individuo regressou ao automovel e desappareceu com este. Aberto o enveloppe, nelle a familia Autran encontrou rs. . . 3:000$.

O Delegado dos Costumes e Jogos, sciente da offerta, officiou ao Gabinete da Policia de Investigações, pedindo providencias.

Nesse officio declara que encaminhou a importancia deixada em sua residencia ao asylo de Menores.

O SR. RUBIÃO MEIRA NÃO ACEITOU AS FUNCÇÕES

S. PAULO, 13 (União) — O dr. Rubião Meira, que foi, ha dias, nomeado membro da Commissão Central de Syndicancia, em carta que escreveu ao general Waldomiro Lima, governador militar, agradeceu aquella prova de distincção, della, porém, declinando, por motivos imperiosos.

Será em breves dias, nomeado o substituto do acatado professor.

VÃO SER EXCLUIDOS DOIS MIL SOLDADOS DA FORÇA PUBLICA

S. PAULO, 13 (A. B.) — De accordo com o plano economico que se traçou, o governo do Estado vae dar baixa, no proximo dia 31, a mais dois mil soldados da Força Publica.

Esses soldados serão admittidos pelos empreiteiros da Mayrinck de Santos, para trabalharem nas obras de conclusão deste ramal da Sorocabana.

A 2ª FEIRA DE AMOSTRAS SERA' INAUGURADA NO DIA 15

S. PAULO, 13 (União) — A 2ª Feira de Amostras de São Paulo será, improrogavelmente, inaugurada no proximo dia 15, ás 16 horas.

Esse importante certame será bem uma clara demonstração das multiplas actividades nacionaes. Nelle, tudo quanto é vida, força, progresso, está representado através das varias centenas de firmas que estão trabalhando para uma digna e grandiosa apresentação de seus productos agricolas e industriaes.

Os mostruarios já estão armados e devidamente catalogados.

OS REPRESENTANTES DE SÃO PAULO NA CONFERENCIA NACIONAL DE EDUCAÇÃO

S. PAULO, 13 (A. B.) — Na proxima conferencia nacional de Educação, o Estado de São Paulo, será representado pelos srs. Fernando Azevedo e Raul Briquet.

São dois nomes conhecidos no nosso meio intellectual; o primeiro, um leader do movimento de renovação pedagogica no Brasil e o segundo, elemento da corrente, cujos ideaes foram fixados no "Manifesto Educacional", lançado ao publico este anno, e que teve larga repercussão no Brasil inteiro.

(Continúa na 9ª pagina).

Planejava Assassinar o Ex-Kaiser!

A PRISÃO EFFECTUADA, PELA POLICIA DE DOORN, NA RESIDENCIA DE GUILHERME II

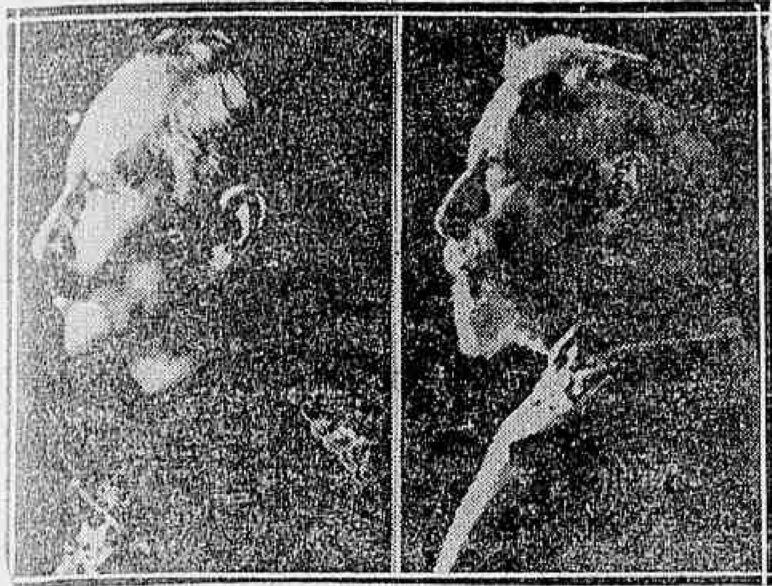

Duas photographias de Guilher me II — uma tirada nos primeiros dias da Grande Guerra e a outra colhida recentemente no seu exilio de Doorn

HAYA, 13 (A. B.). — Descobriu_se uma tentativa de assassinio do ex_Kaiser Guilherme. Dois valetes do castello de Doorn encontraram um desconhecido em um dos torreões, quando procurava esconder_se atraz de um armario de mogno. O desconhecido offereceu resistencia, porque estava armado com um revolver e um punhal, mas foi subjugado e entregue á policia local. Apesar de interrogado varias vezes, esse desconhecido negou_se a revelar a identidade, mas sabe_se que se trata de um desconhecido que chegou a Doorn ha varios dias, vindo da Allemanha. A policia acredita que o plano da tal pessoa consistia em assassinar o ex_kaiser.

BERLIM, 13 (A. B.). — Na presença do general von Schleicher, o chanceller do Reich, o presidente von Hindenburg recebeu o presidente do Reichstag e o presidente do Landtag (parlamento prussiano).

O assumpto dessa entrevista foi estudar a questão politica da Prussia.

PORMENORES DA PRISÃO

BERLIM, 13 (Havas). — Foi, hontem, noticiada a prisão em Doorn, na residencia do ex_kaiser Guilherme II, de um cidadão allemão em cujo poder foram encontrados um revolver e um punhal.

Divulgada essa noticia, começaram a chegar á pequena agencia postal de Doorn, procedentes até mesmo dos Estados Unidos, pedidos de informações sobre o attentado que teria sido tramado contra o ex_kaiser.

A impressão predominante nesta capital é a de que o individuo hontem detido é um simples desequilibrado.

Desde os ultimos dias da semana passada, achava_se em Doorn, um desconhecido que, desde logo, se tornou notado pelos seus modos extranhos. Na manhã de segunda_feira, apresentou_se á porta do castello do ex_kaiser e pediu uma audiencia, que lhe foi, naturalmente, recusada. O desconhecido permaneceu, porém, por varias horas, nas proximidades do castello, estudando o local. No domingo, aproveitando_se da chegada de um automovel, logrou penetrar no pateo do castello e avançou até a sala de recepção, onde pediu para falar immediatamente com o ex_kaiser. Os guardas do castello obrigaram_no, porém, a retirar_se e, como o desconhecido désse signaes de completo desequilibrio, entregaram_no á gendarmeria, que, aliás, pouco depois, o soltou. Ha, entretanto, duvidas sobre se se trata do mesmo individuo hontem detido.

A administração da antiga casa real da Prussia publicou, esta manhã, um communicado official em que declara que não se deve attribuir ao incidente exaggerada importancia. Interrogado sobre o uso que tencionava fazer das armas que trazia comsigo, o desconhecido declarára, effectivamente, que, caso encontrasse o ex_kaiser nos jardins do castello, se serviria do revolver para chamar a attenção de Guilherme II. Quanto ao punhal, só tencionava usar delle caso fosse atacado pelos cães de guarda do castello.

A administração da casa Hohenzollern confirma que o individuo em questão dá mostras de desequilibrio mental.

MENSAGEIRO DE HITLER...

DOORN, 13 (Havas). — O individuo detido, hontem, pela gendarmeria, na residencia do ex_kaiser, e em cujo poder foram encontrados um punhal e um revolver, declarou chamar_se Ferrer, contar 33 annos de edade e ser natural de Dormagen, na Allemanha.

Ferer, que dá a impressão de ser um debil mental, disse mais á policia que não tencionava attentar contra a pessoa de Guilherme II, mas tão somente entregar_lhe uma mensagem do chefe racista Hitler.

Simples Como a Verdade

O momento universal é da simplificação de processos, sem prejuizo da elegancia... Nada de "plissados", bordados engommados... Com a utilisação dos modernos e praticos "ferros electricos", isto é, sempre pela applicação da electricidade, tudo se consegue. Nesta época de "festas", o "ferro electrico" é um verdadeiro mimo...

CHICAGO, A CIDADE DO CRIME

OITO ASSASSINIOS COMMETTIDOS, EM UMA NOITE, PELOS "GANGSTERS"!

CHICAGO, 13 (HAVAS) — Oito assassinios foram commettidos nesta cidade, durante a noite passada. As victimas foram tres agentes de policia, um bandido, um ladrão de automoveis, um antigo boxeador e duas outras pessoas cuja identidade não foi ainda restabelecida.

A autoria desses crimes é attribuida aos "gangsters", que responderiam assim á intimação feita pelo prefeito á policia para que esta procedesse ao saneamento completo da cidade.

O PODER JUDICIARIO E A FUTURA CONSTITUIÇÃO

JA' FOI ENTREGUE A' SUB-COMMISSÃO TECHNICA O TRABALHO DO RELATOR, MINISTRO ARTHUR RIBEIRO

Pelas columnas do DIARIO CARIOCA, o ministro Arthur Ribeiro já teve opportunidade, em importante entrevista, de expôr de maneira eloquente o seu ponto de vista quanto á sua actuação na sub-commissão technica da reforma constitucional, para a qual vinha de ser nomeado pelo ministro da Justiça, como delegado do Supremo Tribunal Federal.

Na distribuição das differentes importantes materias, para estudo meticuloso e consequente relatorio, coube-lhe, como se impunha, a incumbencia de elaborar o seu parecer sobre o importantissimo capitulo, que é o que trata do Poder Judiciario.

O ministro Arthur Ribeiro, professor de direito e profundo estudioso das letras juridicas, dedicou-se á materia que lhe foi confiada, e acaba de fazer entrega á sub-commissão do seu trabalho.

Encara s. ex. preliminarmente o momentoso assumpto da dualidade da justiça, mostrando algumas das suas inconveniencias, concordando entretanto, em que os Estados fiquem subordinados a principios e normas previstos pela futura Constituição para a organização e manutenção de suas magistraturas.

Opina o ministro Arthur Ribeiro, no seu parecer para que o Poder Judiciario da Republica seja exercido: por um Tribunal Superior que se denominará Supremo Tribunal Federal; pelas justiças locaes organizadas pelos Estados e pela União no Districto Federal e nos territorios; e finalmente pela Justiça Militar.

Possivelmente, na reunião de hoje, ás 16 1|2 horas, no palacio Itamaraty, da sub-commissão technica, o ministro Arthur Ribeiro terá opportunidade de ler o seu importante trabalho.

O MERCADO DE LIVROS NO NORTE

COMO FALOU AO "DIARIO CARIOCA" O SR. GETULIO COSTA

Sr. Getulio Costa

O sr. Getulio Costa tomou parte, recentemente, no grande cruzeiro turistico do "Almirante Jaceguay", visitando, na qualidade de editor, as numerosas livrarias das praças litoraneas do Norte.

Hontem, em palestra com um redactor do DIARIO CARIOCA, teve o sr. Getulio Costa opportunidade de nos falar sobre o mercado de livros no Norte.

— Encontrando velhos amigos — declarou_nos — e expondo_lhes, pessoalmente, as realizações e projectos da Civilização Brasileira Editora e da Companhia Editora Nacional, tive o prazer de verificar o accrescimo das transacções, que duplicaram, e, até hoje, se mantêm bastante intensas, entre a casa que dirijo e as mais importantes livrarias nortistas.

Foi uma viagem utilissima a que realizei, no "Almirante Jaceguay", até Manáos. Levado pelo interesse da propaganda, obtive os resultados mais satisfatorios.

E, entrando em detalhes:

— Entre os escriptores que tiveram mais larga aceitação no Norte, conta_se Berilo Neves, o festejado autor de "A Costela de Adão", e de quem vou lançar, em janeiro, juntamente com a terceira edição de "A Mulher e o Diabo", um volume de maximas e paradoxos subtis, intitulado "Lingua de trapo".

"FITAS" A' CUSTA DE OUTREM

E' assim que classificamos a conducta do Governo, estendendo ao povo em geral os onus que, de accordo com principios universalmente aceitos, lhe deviam caber no seguro dos operarios.

A taxa de 2 °|° sobre as contas de luz, gaz, telephone, agua, etc., que a Lei das Caixas de Aposentadorias e Pensões estabelece, constitue uma violencia tributaria cuja defesa ninguem conseguirá fazer, sem o auxilio de sophismas grosseiros.

Fosse a época presente de uma normalidade perfeita, não se registrasse no Brasil, como, de resto, em todo o globo, uma terrivel crise, e mesmo assim o estatuido pelo Decreto 20.465 mereceria combate visto representar um precedente dos mais perigosos.

Acontece, porém, o que no conhecimento de todos se acha. Enorme depressão economica traz o nosso paiz em abatimento profundo. Nenhuma das classes sociaes póde dizer-se inteiramente a coberto das repercussões do phenomeno. O momento é de geraes aperturas. Não ha orçamento de familia que deixe de assignalar, através dos ultimos annos, um regime de ininterrupta compressão; e só Deus sabe a que formidaveis sacrificios, verdadeiramente heroicos, apesar de discretos, correspondem as economias com que se vão resignando todos os lares.

Eis ahi está o motivo de affirmarmos que o Estado, na hypothese vertente, "desapertando para a esquerda", impondo a todas as classes um agora penoso concurso para as Caixas de Aposentadorias e Pensões, fez figura á custa alheia.

Impossivel apontar-se maior dispauterio em materia de legislação. A pretexto de se favorecer determinada classe, criou-se para a sociedade inteira um factor novo de apprehensões e atropellos.

A "Lei Volstead" Vae Ser Golpeada!

O Congresso Yankee Permittirá o Fabrico de Cerveja

WASHINGTON, 13 — (A. B.) — Noticia-se que augmentam as possibilidades de approvação, pelo Congresso, do projecto de lei que permittiu o fabrico e consumo de cerveja franca no paiz.

Se o governo taxar com um imposto de cinco dollars, cada barril dessa bebida conseguirá uma renda annual superior a trezentos milhões de dollars.

Gargaglione & Filho
ALFAIATES

JA' SE ALISTOU?

Quem faz a idéologia são os philosophos e os pensadores, em trabalhos individuaes, que se infiltram depois na massa. A força da idéologia é de irradiação: não é de sancção collectiva. A idéa congrega o numero; não é o numero que delibera a idéa.

O Partido Economista do Brasil, — força em acção, pelo numero — não deseja senão realizar a idéa de grandeza, de prosperidade e de ordem para o trabalho, que é o programma de todo bom cidadão.

Reserve, hoje mesmo, quinze minutos, entre 9 e 17 horas, para ir á séde do Partido, á rua

CANDELARIA 9

onde encontrará todas as facilidades para o seu alistamento, inclusive atelier photographico proprio que lhe fornecerá, gratuitamente, os retratos necessarios.

O "DIA DO MARINHEIRO"

AS COMMEMORAÇÕES DE HONTEM, NA PRAIA DE BOTAFOGO

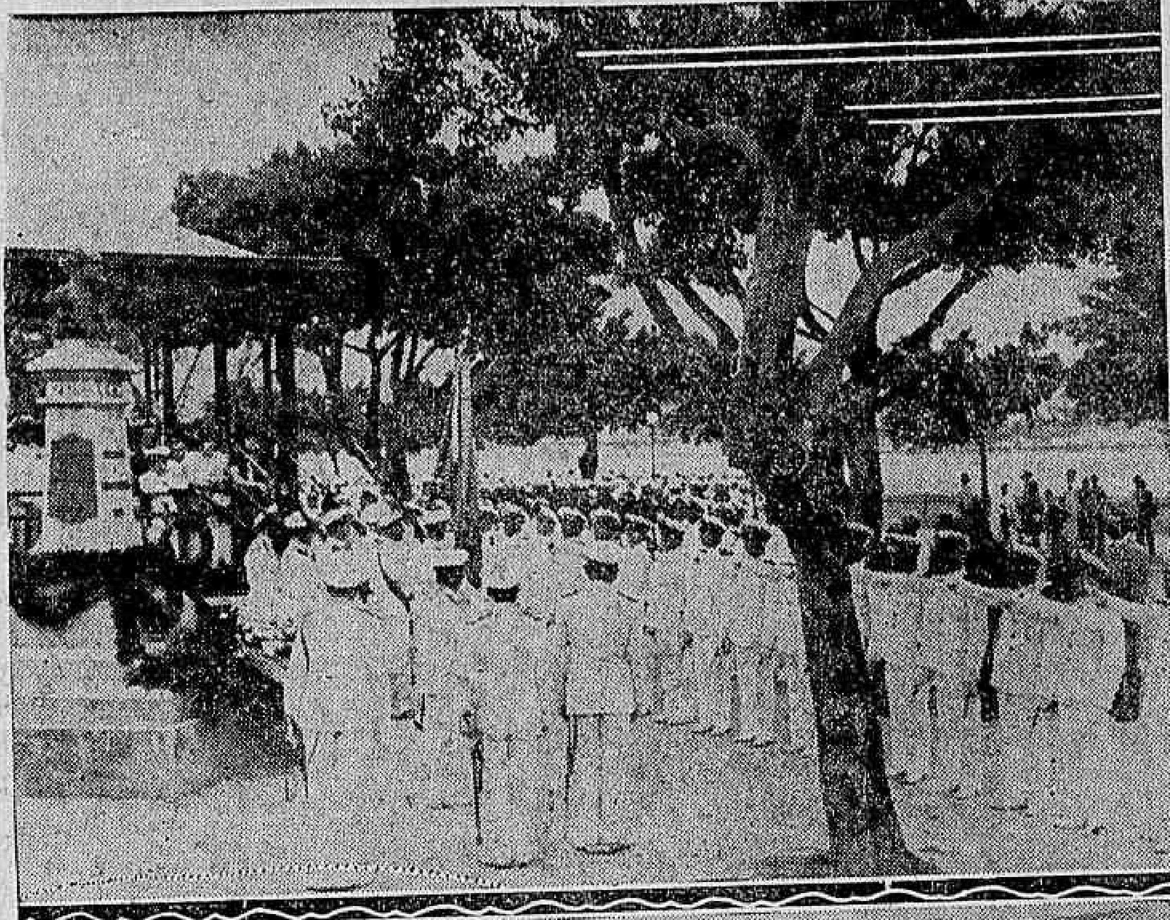

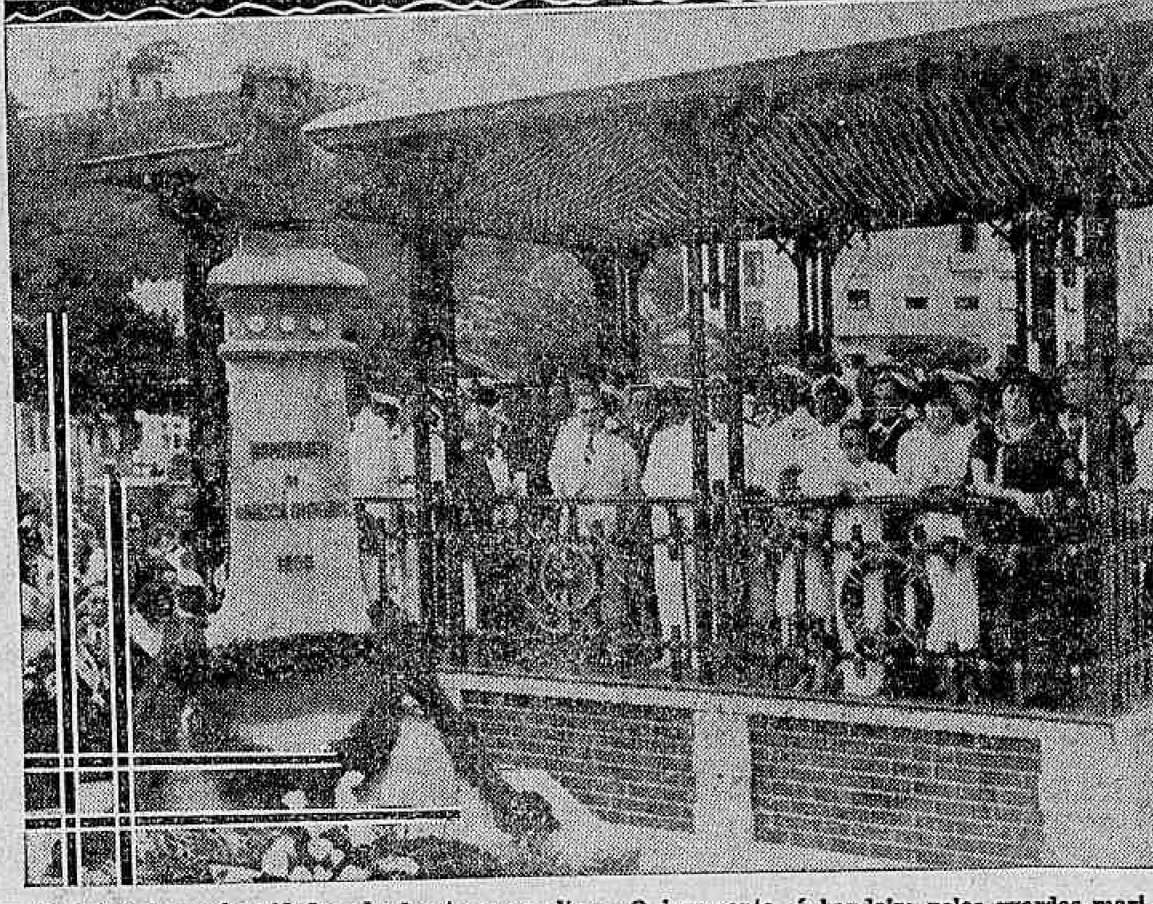

Aspectos das solennidades de hontem: ao alto — O juramento á bandeira pelos guardas-marinhas. Em bixo:: o chefe do governo e demais elementos officiaes

Revestiram-se de grande brilho as cerimonias civicas realizadas hontem, pela manhã, em commemoração ao "Dia do Marinheiro".

O chefe do Governo Provisorio compareceu, acompanhado de innumeras figuras representativas do mundo official, ministros da Marinha, da Guerra, da Viação e do Trabalho, chefes dos Estados-Maiores do Exercito e da Marinha, commandante da região militar, chefe de Policia e altas patentes do Exercito e da Marinha, além de muitas senhoras e senhorinhas da nossa sociedade.

A cerimonia teve inicio com a leitura da ordem do dia, do almirante Hugo de Roure Mariz, allusiva á data.

A HOMENAGEM DOS GUARDAS-MARINHAS

A seguir, os novos guardas-marinhas, numa homenagem de respeito e amor á figura imminente de Tamandaré, prestaram juramento á bandeira, junto á herma do grande marinheiro.

E' a primeira vez que se realiza esta solennidade, fóra do recinto da Escola Naval.

Finda a cerimonia, realizou-se o desfile, ante o chefe do governo e seus auxiliares, das tropas presentes.

Uma esquadrilha de aviões da armada evoluiu sobre o local da cerimonia.

Revolução em Honduras

Prosegue a Luta Entre Rebeldes e Tropas Legaes

NOVA YORK, 13 — (A. B.) —Despachos de Tegucigalpa relatam que, a despeito das noticias officiaes, os rebeldes liberaes continuam a lutar contra as forças governistas.

Adeanta-se, todavia, que os revolucionarios estão batendo em retirada, em direcção á fronteira com a Nicaragua.

Aviação Tragica

O Apparelho Destroçou-se Completamente

LONDRES, 13 — (Havas) — Telegramma de Surabaya, na ilha de Java (Indias Neerlandezas), annuncia que o avião do capitão Hans Bertram, empenhado em effectuar, em sete dias, a ligação Australia-Inglaterra ,caiu, no aerodromo local, destroçando-se completamente, no momento em que descollava para proseguir no "raid". Tanto o piloto allemão como o seu companhenro haviam escapado illesos do desastre.

O Frio na Italia

A Temperatura Esteve a Quatorze Gráos Abaixo de Zéro

ROMA, 13 — (Havas) — Os jornaes assignalam abundante quéda de neve na região dos Dolomitas, onde a temperatura baixou consideravelmente. O thermometro marcou, em Val Fiemme, nove gráos abaixo de zero e em Pordoi chegou a quatorze gráos abaixo de zero. Em ambas as regiões achavam-se completamente geladas varios cursos dagua.

A Questão Mandchu'

O Japão Não Participará dos Trabalhos da Commissão de Conciliação

LONDRES, 13 — (Havas) — O correspondente da Agencia Reuter em Tokio, diz-se seguramente informado de que o governo japonez transmittiu aos seus delegados em Genebra instrucções no sentido de que se recuse ma participar da commissão de conciliação proposta pela Sociedade das Nações, para facilitar a solução da pendencia sino_nipponica.

A Paz Ameaçada

O Incidente de Leticia Assume Alarmantes Proporções

GUAYAQUIL, 13 — (A. B.) — O jornal "El Telegrafo", referindo-se aos incidentes de Leticia, diz que se não fôr encontrada uma formula conciliatoria, segundo a qual sejam respeitados os direitos dos paizes em questão, o desentendimento colombo-peruano, poderá degenerar numa guerra de consequencias imprevisiveis.

A POLITICA EXTERNA NORTE-AMERICANA

O PROGRAMMA QUE SERA' ADOPTADO PELO GOVERNO DE FRANKLIN ROOSEVELT

LONDRES, 13 (HAVAS) — A revista do Foreigh Office publica, no numero de janeiro proximo, um artigo do coronel House em que, pela primeira vez, são fornecidas, de fonte autorizada, indicações sobre as linhas geraes da politica exterior do futuro governo dos Estados Unidos.

O articulista declara que o presidente eleito sr. Franklin Roosevelt, é favoravel á adopção de medidas aduaneiras capazes de proporcionar ao Thesouro novos recursos, assim como á regulamentação definitiva da questão das dividas de guerra consideradas como problema politico e ao restabelecimento da segurança no mundo.

Na sua opinião, a segurança devia preceder o desarmamento e seria irrealizavel emquanto não fosse preenchida esta condição.

No tocante ao Extremo Oriente, o coronel House assegura que os Estados Unidos são partidarios do respeito aos tratados e da manutenção da politica da porta aberta. O ultimo ponto estava entretanto, sujeito a novas negociações.

Presidente Hoover

VIDA MUNDANA

Na Legação da Polonia

O ultimo jantar offerecido pelo ministro da Polonia, na legação do seu paiz, foi uma reunião encantadora. Presidida pelo espirito finissimo da illustre sra. Thadée Grabowski, a festa transcorreu cordialissima.

Fez-se musica. Houve dansas. Falou-se de muitas coisas interessantes. Todos os assumptos elegantes foram levados ás conversações. Só não se tratou de politica.

Tambem a reunião era de gente de espirito...

Na Legoção da Polonia vimos: — o nuncio apostolico, monsenhor Masella; o embaixador Seeds, senhora e filha; o embaixador do Japão e senhora; o ministro La Torre Lisboa e senhora; o encarregado de negocios da Italia, cav. Lequio; o ministro da Hollanda e senhora; o ministro da Dinamarca e senhora; sr. e sra. Bueno do Prado; sr. George Sampaio; senhora Franklin Sampaio, e as senhorinhas Stella e Baby Costa Matta.

Durante o jantar ouviram-se lindos trechos de musica poloneza.

M.

LETRAS E ARTES

Brasil Gerson, o brilhante escriptor de "A vida acaba no meio", vae publicar, breve, um novo romance.

— "Confetti" é o titulo de um livro de contos que Alvaro Ladeira lançará em fevereiro.

— Apparecerá, nos primeiros dias do mez vindouro, "Uma mulher sem coronel", o annunciado romance de Jugurtha de Castello Branco.

ANNIVERSARIOS

Fazem annos hoje:

As senhorinhas — Georgette Alves Meira, Maria de Abreu, Alzira Cintra de Medeiros e Alice Santos.

As senhoras — Coronel João Principe, Clarice Andrade, Gilda Damasceno e Clelia Victoria de Alencar.

Os senhores — Clodomir Proença Figueira, commerciante e industrial; dr. Thadeu S. das Chagas e major Felicio de Alcantara Nogueira.

—Transcorre hoje o anniversario natalicio da distincta professora d. Maria Terra Blois, esposa do dr. Alberto Donadio Blois, chefe do Secção da Central do Brasil.

NASCIMENTOS

Está em festas o lar do sr. e sra. Geraldo dos Santos Fialho, com o nascimento de uma interessante menina que se chamará Aurelia.

NOIVADOS

— Com a srta. Maria de Lourdes Britto contratou casamento o sr. Aurelio de Souza Magalhães, auxiliar da firma Antonio Pereira de Moraes, desta praça.

CASAMENTOS

Realiza-se, hoje, na egreja de São Francisco Xavier, o enlace matrimonial do sr. Heitor Borges Fortes, de distincta familia riograndense, com a srta. Martha Luiza Bethamio Guimarães, filha do sr. Alberto Guimarães, alto funccionario da Companhia Pereira Carneiro e de sua esposa d. Luiza Bethamio Guimarães.

O acto religioso terá logar ás 15 horas, recebendo o joven casal, na egreja os cumprimentos dos amigos.

Em seguida, os nubentes partirão para Petropolis, em viagem de nupcias.

FESTAS

O "reivellon" no High Life —Constituirá, por certo, uma nota de destacada elegancia, dentre as festas commemorativas da passagem do anno, o "revellion" annunciado pela directoria do High Life Club, para a noite de 31.

Dentro de breves dias, será conhecido do publico em todos os seus detalhes, o que vae ser essa grandiosa festa de esplendor e alegria.

REUNIÕES

Terá logar, hoje, ás 14 horas, na séde do Club dos 40, á avenida Rio Branco (Cinelandia) a reunião dos Supplentes de Policia, os quaes vão tratar dos interesses da classe em face da proxima reforma da Policia Civil.

Sabemos que nessa reunião será acclamada uma commissão para tratar dos interesses da classe, junto ao chefe de Policia, coronel João Alberto, que, segundo estamos informados, s. ex. tem a melhor boa vontade com essa abnegada classe, tanto que está estudando um meio de conserval-a.

CONFERENCIAS

Sociedade Theosophica Brasileira — Na séde central da Sociedade Theosophica Brasileira, á rua Buenos Aires, 81-2° andar, realizar-se-á, ás 20 e 1|2 horas, sessão publica da Loja Kut-Humi na qual o engenheiro Antonio C. Ferreira, continuando a série de conferencias sobre o Symbolismo das Religiões, dissertará sobre "A tetrr'ktys pytragorica e o circulo", conforme o seguinte summario:

A quadratura mystica do circulo — A Kabbalah e os "poderes da natureza" — Elohim e o valor do circulo. Pi, Fitris, Padres, etc. e o symbolo geometrico — As pyramides atlantes e a astronomia — O "Dez e o quatro" — Edipus e a "roda das vidas" — O segredo da Esphynge — Pythagoras e a arithmosophia — A tradição tibetana, e o Om Mani Padmé Hum — O "quatro" e seus symbolos — Kabyras, Maharajás, Socs Nahoas, etc.

LUTO

MISSA

Foi celebrada na egreja de Santa Rita, ás 9 horas, da manhã de hontem, o officio religioso de 7° dia, pelo passamento do sr. Dieb José Paulo Chartuni, figura de destaque da colonia sirio-libanez, desta capital.

FALLECIMENTOS

D. Eudoxia Marques Dias — Falleceu hontem ás primeiras horas do dia, em sua residencia á rua D. Maria n. 79 (Aldeia Campista) a veneranda preceptora d. Eudoxia Santos Marques Dias, estimada professora jubilada.

Seu enterramento foi muito concorrido, saindo o feretro da casa acima para o cemiterio de São Francisco Xavier.

Era grande o numero de corôas e ramos de flores que rodeiavam seus despojos.

A veneranda extincta era viuva, deixando quatro filhos maiores, além de varios neto e bisnetos que lamentam agora sua perda irreparavel.

O Modelo :: do Dia ::

Original de Mme. CARVALHO, Directora do Lyceu Imperio — Desenho especial para o DIARIO CARIOCA

Vestido em crépe da china encarnado. No peito, na barra da saia e das mangas, uma tirinha de sêda riscada de branco e encarnado, combinada com os botões brancos, que guarnecem o laço da blusa.

Sociedade Dos Amigos de Alberto Torres

Reune-se hoje, quarta-feira, a Sociedade dos Amigos de Alberto Torres, ás 17 horas, á rua 1° de Março n. 15, para tratar de varios assumptos de sua actividade para 1933.

Dos varios assumptos da ordem conta uma interessante communicação do dr. Alberto J. de Sampaio sobre os cursos de alto estudo para o proximo anno de 1933 a serem realizados pela Sociedade.

Em deliberação anterior ficou assentado que seriam socios fundadores os que assignassem os estatutos, podendo assim entrar naquelle quadro todos os brasileiros que quizerem trabalhar pelo Brasil dentro do programma de idéaes que Alberto Torres expôz em suas obras.

São socios fundadores os srs.: Adalberto Ribeiro, Agenor de Roure, Alberto J. de Sampaio, Alberto Torres Filho, Alcides Bezerra, Alcides Gentil, Alvaro Alberto, Alvaro Neves, Araujo Ribeiro, Armando Alvaro Alberto, Arthur Torres Filho, Ary Parreiras, Attilio Vivacqua, Augusto Sabola Lima, Barbosa Lima Sobrinho, Belisario Penna Candido Motta, Carlos Veiga Lima, Carlos de Oliveira Vianna, Carlos Pontes, Celso Vieira, Demetrio Haman, Edgard Roquete Pinto, Edgard Ribas Carneiro, Edgard Teixeira Leite, Eduardo Lobo J. F. de Oliveira Vianna, Felix Pacheco, Fidelis Reis, Geraldo de Sampaio, Helio Gomes, Heloisa Alberto Torres, Helvecio de Gusmão, Herval Chaves, Ildefonso Simões Lopes, José Antonio Nogueira, José Bernardino Paranhos da Silva, José Maria Villela, José Mendonça Pinto, José Monteiro Soares Filho, Juarez Tavora, Orris Soares, M. Paulo Filho, Mario Cassanta, Magalhães Corrêa, Mauro Roquete Pinto, Oswaldo Paranhos, Plinio Salgado, Porfirio Soares Netto, Raul de Paula, Roberto Marinho Saturnino de Brito Filho, Urbano Berquó e Wady Nassif.

Tratamento da Pelle

Clinica do medico especialista

Dr. PIRES

(Com pratica dos Hospitaes de Berlim, Paris e Vienna).

Av. Rio Branco, 104-1° and. Cirurgia esthetica. Cura radical dos pellos do rosto. Tel. 2-0425

Lar da Criança

DISTRIBUIÇAO DE BRINQUEDOS PELO NATAL

Para festejar condignamente o Natal, o "Lar da Criança" está ha varios dias distribuindo cartões numerados, os quaes darão direito a offerta de doces, roupinhas e brinquedos ás crianças pobres dos bairros do Rocha e Riachuelo.

Esses cartões continuam sendo distribuidos á rua Filgueiras Lima n. 59.

O exito sempre crescente de "Vida Nova" no Recreio

Ainda hoje nos dá o Recreio as suas sessões do costume, das 8.15 e das 10.15, a revista interessantissima de Luiz Rocha e David Carlos, "Vida Nova", o grande successo da época.

Cortinas alegres, "sketches" comicissimos, fartura de bom humor, eis o que é, em syntrese, "Vida Nova!", cuja musica o ouvido considera deliciosa.

Os papeis principaes estão confiados a Sarah Nobre, Enrica Spinelli, India do Brasil, Dalva Costa, Irma Peloggio, Leonor Pinto, Carmen Novarro, J. Figueiredo, Ary Vianna, Edmundo Maia, Gervasio Guimarães, Oscar Cardona, Americo Garrido, Tullo Berti e Amadeu Santarelli.

Nemanoff e Valery executam lindamente originaes ballados e é caprichosa a "mise-en-scene".

Recommendamos "Vida Nova" ás pessoas de bom gosto.

Palmeirim Silva vae a Bello Horizonte

A Companhia de Comedias Palmeirim Silva-Cecy Medina acaba de fazer feliz temporada na vizinha cidade de Nictheroy.

Desejosos de conhecer os planos do querido actor patricio, fomos procural-o no seu camarim do theatro Eden, onde a companhia realizava os seus ultimos espectaculos.

Ouçamos o que nos disse Palmeirim:

— Estou contentissimo com a temporada que venho de fazer, pois tive, com a minha companhia, a melhor aceitação na terra de Arariboia. Démos 31 espectaculos com 26 peças differentes, todas com absoluto agrado, notadamente, "Manhãs de Sol", que já era bem conhecida aqui, e "Guerra ás mulheres", de Paulo de Magalhães, com que estréamos.

Que nos diz sobre a ida a Bello Horizonte?

— Ah! Temos muito que trabalhar — tornou Palmeirim. — Quasi todo o nosso repertorio foi dado na capital mineira, de fórma que só temos quatro peças novas. Temos, portanto, de ensaiar.

— E quando pretende voltar ao Rio?

— Assim que tivermos outras peças prontas. Talvez dentro de dois mezes.

— E a Nictheroy?

— Voltarei tambem. Faço questão disso.

E Palmeirim tem, então, palavras elogiosas á platéa fluminense. Fala, com enthusiasmo das novas installações do theatro Eden, que são, realmente, optimas.

— Que peças pretende montar, agora?

— Para começar, "Levada da Breca", de Abadie Faria Rosa, e "O Ministro do Supremo", de Armando Gonzaga.

Ia começar a segunda sessão.

Despedimo-nos, com um abraço do querido artista e o deixámos entre um grupo de pessoas que lhe foi levar as despedidas e as mais merecidas homenagens.

A Companhia Palmeirim Silva-Cecy Medina, que completou tres annos em setembro ultimo, estreará no Theatro Municipal de Bello Horizonte, com a comedia "Feitiço", de Oduvaldo Vianna, que foi representada aqui pela Companhia Procopio Ferreira e foi enscenada, agora, por Palmeirim, para encerrar a temporada de Nictheroy.

A festa de arte do dia 17, no Villa

Será realizada, no proximo dia 17, nos salões de festas do Villa Izabel F. C. mais uma festa de arte, que será em homenagem aos srs. Ary Barroso e Sylvio Caldas.

Esta festa que está sendo organizada por um grupo de associados, admiradores destes dois nossos artistas, promette alcançar exito invulgar, pois nella tomarão parte, entre outros, os seguintes artistas: Jorge Fernandes, Mario Cabral, Kalua, João Petra de Barros, Noelo Rosas, Milton do Amaral, uiz Barbosa, srtas. Sonia Barreto, Carolina Cardoso de Menezes, Lilian Paes Leme, Zezé Fonseca, e a sra. Malena de Toledo.

Dois grandiosos reveillon no Casino Beira-Mar

Realiza-se este mez no Casino Beira Mar, dois grandiosos "revellion", um será na noite, de 24 de dezembro, em commemoração ao nascimento do menino Jesus.

Esta noite será brilhante, como nos annos anteriores, uma linda arvore de Natal, será exposta no salão carregadinha de brinquedos.

Papae Noel, comprometteu-se de comparecer a meia-noite em ponto para fazer farta distribuição dos brinquedos a todos que estiverem presentes. Outro "revellion" será na noite de 31 do corrente com um imponente baile á fantasia, em homenagem a entrada do Anno Novo.

Tudo isto está confiado ao talento de Bueno Machado, que irá apresentar uma coisa deslumbrante nestes dois "revellions".

Theatro

Alma de Castro é o successo da sua estréa na Casa do Caboclo

Alma Castro que estreou na Casa do Caboclo

A apresentação de Alma de Castro, hontem, na Casa do Caboclo, foi bem o successo que todos anteciparam, que se esperou geralmente.

A voz meiga da "boneca da Casa do Caboclo" tomou conta do publico e o seu sorriso fez um idolo de cada um daquelles que a viram.

Hoje, Alma figura entre as figuras a que todos querem bem e conquistou no elenco de Duque, com a sua apresentação ,um logar de destaque e verdadeiramente invejavel.

Darwin é o imitador supremo de mulheres...

Nenhum transformista obteve, ainda, o exito de Darwin.

Artista extraordinario, com uma efficiencia admiravel de expressão, impeccavel na execução do seu trabalho de palco, elle cresce, avulta na admiração de todos os publicos, como a maior figura do genero em que se especializou.

Darwin é, realmente, estupendo. Imitador notavel de mulheres, elle nos offerece, não só a visão das bellezas visiveis e tangiveis, como tambem do encanto incaptavel sobrepairante ás cabecas lindas de Evas, como um perfume encantado.

O Alhambra vae apresentar um corpo de "girls" com trinta mulheres

O ENTHUSIASMO DE MARQUES PORTO NO ENSAIO DE HONTEM

O segredo das revistas americanas, francezas e inglezas sempre foi o conjunto de mulheres bonitas que

Marques Porto

apresentava, cada qual mais bonita, com linhas impeccaveis, enfeitando com a sua belleza, a sua graça e a sua mocidade, as scenas, de loucura e de tentação, que são, emfim, o segredo do agrado do theatro ligeiro que não é nosso.

Ainda ha poucos annos, foi o corpo de "girls" da temporada franceza chamado "Rose Marie", no João Caetano, dirigido magistralmente, que constituiu o grande, o maior attratico daquella tournée, como ha annos antes havia sido da Companhia Velasco, em todas as vezes que veiu ao Brasil.

Em temporadas nacionaes mesmo, foi a que se viu no Carlos Gomes, em 1929, a que mais brilhante o Brasil já fez, dada a maravilha de "girls" que foram então apresentadas.

Pois é esse um dos pontos fortes da Companhia que se está organizando para occupar breve o Alhambra, numa temporada, que se augura brilhante.

São um conjunto de vinte mulheres maravilhosamente bonitas, todas escolhidas e do mesmo corpo, da mesma côr, da mesma altura, rarmoniosas, dansando classico e marcando foxs, vivendo o samba e enfeitando as revistas com o encanto de seus sorrisos maravilhosamente estonteantes.

Ainda hontem, no salão de festas do Alhambra, foi apreciado por todos os que lá estavam, o corpo de bailarinas e "girls" que vae ser mostrado no elegante theatro do bairro Serrador antes de iniciar a sua temporada que se extenderá á Europa.

Lá vimos a Olga, "leader" das "girls" da sua geração, de belleza sem par, que será a maior novidade que o Brasil vae mandar lá fóra, depois de Leonidas, o "crack" da platéa.

No meio daquella azafama toda, o Marques Porto, cheio de enthusiasmo, só teve esta phrase :

— Não ha quem não se enthusiasme com tanta coisa boa!

Imprensa theatral

"O SCENARIO"

Foi distribuido sabbado, o n. 66 dessa revista quinzenal de arte, musica e theatro, dirigida pelos nossos confrades Serra Pinto e Peixoto do Valle.

Os espectaculos da Lyrica, no Alhambra

Se a semana passada, de apresentação da Companhia Lyrica que ora trabalha no Alhambra, foi de successo, a presente semana está se registrando com maiores triumphos ainda.

E' o caso que a apresentação de "Mme. Butterfly", e logo a seguir "Boheme", constituiram notas de verdadeiro triumpho.

O nosso grande quartetto, formado por Carmen Gomes, Reis e Silva, Asdrubal Lima e João Athos, com o concurso ainda de Gilda Colombo e de Stefano Bruno, obteve hontem mais uma consagração cantando a linda e querida opera de Puccini.

O Alhambra, que estava cheio, tremeu sob a avalanche de palmas, tal o agrado, que redundou em uma ovação extraordinaria.

Para hoje está marcada a estréa do tenor Fernando Santoro que, embora designado anteriormente para outras operas, tendo mesmo o seu nome apparecido nos programmas, se viu forçado por subita enfermidade a não poder apparecer ainda.

Elle nos dirá roje do seu valor, e nós teremos de applaudil-o nesse tão lindo "Furtiva lagrima".

Depois de amanhã, sexta-feira, a Companhia Lyrica nos dará "Il Guarany", com o nosso grande quartetto.

A estréa de "Farandula encantada", é amanhã

E' amanhã, ás 20 1|4 e 22 1|4 horas a estréa no theatro Republica de "Farandula encantada" que se apresenta com a revista em 2 actos e 20 quadros, "O Brasil é nosso!" original de Paschoal Carlos Magno, mu-

Mariska, a encantadora criadora de "Fernanda" que vae matar as saudades do seu grande publico, no Republica

sica coordenada e parte original de J. Aymberê.

Com a estréa de amanhã no Republica em que apparecem artistas conhecidos e queridos do nosso publico, e á frente dos quaes está Ottilia Amorim, a platéa carioca conhecerá um comico festejado em S. Paulo, e que pela 1ª vez nos visita, Théo Braz.

Assim, ao lado de Pinto Filro, Nino Nello, Barbosa Junior, Adolpho Sampaio, e num conjunto em que estão Zaira Cavalcante, Antonia Denegri, Mariska, Marusia, la Binatti, as familias cariocas applaudirão Théo Braz num papel de feitio especial.

Lodia Silva cantará a valsa do seu nome em "Café Paulista"

Mais uma revista engraçada e bonita — sobretudo bonita — nos será dado a conhecer, amanhã, no theatro Carlos Gomes, pela Companhia de Grandes Espectaculos Modernos, dirigida por Jardel Jercolis.

"Café Paulista", original assignado por Alfredo Breda, Gerdal Boscoli e Oswaldo Macedo, tem bailes encantadores, com as marcações admiraveis de Lou e Janot e numeros de fantasia brilhantes, em que mais uma vez Lodia Silva e Carlos Lisboa — o par amoroso das revistas — nos mostram as suas aptidões de interpretes das canções enovelantes e romanticas.

"A escada da vida" é talvez, a principal dellas, e uma fantasia e que as vinte "girls" da frequentada casa de espectaculos da Empresa Paschoal Segreto tomam parte e têm egualmente, uma interpretação de realce, numa marcação impeccavel dos choreographos do elenco.

Na Taberna do Alhambra

As noites que a direcção da Taberna do Alhambra, tem offerecido aos seus frequentadores tem agradado muito, todas as noites reunem-se alí toda gente que gosta de passar uma hora bem divertida.

Durante estas horas uma orchestra de lindas senhorinhas, executará musicas muito lindas para o nosso Carnaval.

A direcção desta casa tem empregado tudo para contentar o publico que alli frequenta, um conjunto de bailarinas alegram os frequentadores durante as poucas horas que divertem-se.

Dois formidaveis paradistas de mão

Dois formidaveis paradistas de mão vão admirar os leitores no palco do Eldorado. São "Leconte Brothers", elementos de destaque da Grande Companhia de Variedades Irmãos Queirolo que, a partir de segunda-feira proxima, pro egtirá, naquelle cine theatro, o successo magnifico que vem alcançando desde o inicio da semana corrente.

De facto, Leconte Brothers realizam prodigios em paradas de mão, subidas e descidas poses plasticas e varios outros exercicios que requerem, a par de uma extraordinaria força physica, elegancia e arte.

O commentario da noite

Quando o critico Mario Nunes acabou de assistir a revista "Vida Nova", no Recreio, foi a "caixa" e disse ao ouvido de Luiz Rocha co-autor com David Carlos, da peça esta phrase:

— O' Rocha, olhe que o David naufraga...

CINEMA

A Producção da Paramount para 1933 Será Exhibida nos Cinemas Pathé, -- -- Palacio e Broadway -- --

VAMOS VER BREVE...

"Couraçado Potemkin" esteve, no decorrer de todo um anno, sob a prohibição formal da policia.

Esta não permittia que a maravilhosa producção fosse apresentada ao publico daqui.

Só agora, após um anno de esforços constantes, a Empresa Ponce e Irmão, logrou a necessaria licença das autoridades.

O "Couraçado Potemkin", film que veiu offerecer novos rumos á arte cinematographica, passará na téla do Broadway, a partir da proxima segunda-feira.

Para muito breve, a Warner First National está promettendo exhibir "Ladrão Romantico" (Tre Jowel Robbery), um film que tem o magnetismo irresistivel dos grandes olhos negros do grande peccado do corpo de Kay Francis e a "pose" unica, a "voracidade" de um seductor do kilate de William Powell!

"Vida Nova seria o novo film de Jackie Coper, a ser exhibido no Rio.

O titulo, entretanto, não se adaptava perfeitamente ao enredo, e confundia-se com o de uma peça em representações num de nossos theatros.

Dahi a sua mudança para "O filho adoptivo", que o Eldorado vae exhibir segunda-feira proxima.

"O filho adoptivo" é uma sequencia digna das producções que acima citamos, com a vantagem de ter,

Harry Frank, que surgira no film da Ufa "Tigre", segunda-feira no Odeon

no cast, outros artistas de valor que auxiliam polerosamente o assombroso Jackie.

E assim nelle veremos tambem Richard Dix, o criador de "Cimarron" e Boris Karloff, o interprete inaigne de "Frankstein" e "Scarface".

As revistas do "métier" proclamam de vez em quando que passou a época das "féeries" e das revistas, mas as grandes productoras, ora uma, ora outra, de longe em longe voltam a cultivar o genero, desmentindo aquelle asserto.

Será que as producções daquella especie tem attractivos especiaes para os productores, ou será o proprio cinema que pelas suas inherentes caracteristicas, — luxo, variedade, espectaculosidade, — as reclama!

Modelo dessa classe de films é "Paramount em Grande Gala" que a Paramount annuncia no programma do Imperio da proxima semana.

E, vendo-a na pompa espectacular das suas scenas, na multiplicidade dos "sketches" que ella contém, no elenco de artistas que a abrilhantam, a gente fica a pensar se não terão razão os productores em voltar

Stan Laurel e Oliver Hardy como apparecem em "Beau genio", aventuras de mata-mouros

de longe em longe ás producções desse molde, prestigiadas tantas vezes pelos applausos do publico.

"Tigre" é um film extraordinario. Tudo nelle se traduz por uma atracção absoluta.

O seu enredo é fortissimo, de grandes emoções.

A sua actuação é formidavel, com dois artistas magnificos nos papeis principaes, como Charlotte Susa e Harry Frank.

Com uma montagem caprichosa, feita pela Ufa.

E a Ufa, querendo mesmo reunir nesse film sensacional motivos ainda de maior attracção, contratou para figurarem nelle os mais famosos bailarinos da actualidade — Trude e Berliner.

Uma scena do film "O encouraçado Potenkim" a ser exhibido segunda-feira no Broadway

Por duas vezes nós os vemos, em bailados que são verdadeiras criações, e com isso o espectador por momentos sente a su aattenção desviar-se, descançar das scenas fortes e movimentadas do enredo de "Tigre", que o Programma Art nos vae apresentar segunda-feira, no Odeon.

Nosso publico já viu importantes trabalhos de Lionel Barrymore, mas ainda não viu o trabalho que o mostra em toda a pujança de sua genialidade: "O Homem Poderoso" que o Palacio estreará dia 26 em que a Metro tambem mollocou Nils Asther e Karen Borley.

Nosso publico viu Lionel em "Uma Alma Livre", em "Mata Hari", em "Arsene Lupin", em "Mãos Culpadas" — mas é em "O Homem Poderoso" — na figura de um politico integro que a perfidia de uma mulher corrompe — que elle se revela immenso de facto, inconfundivel.

Stan Laurel e Oliver Hardy são, em "Beau Genio", dois cavalheiros atrapalhados da vida que vão para a Legião Estrangeira esquecer maguas immensas.

Oliver Hardy vae esquecer a mulher que elle adorava e que era adorada por muitos outros homens, razão do seu desgosto; Stan Laurel vae esquecer o desgosto tremendo de não ter a quem esquecer...

Nascem dahi coisas incriveis de engraçadas, naturalmente.

Laurel e Hardy, legionarios, mettidos a mata-mouros, não podem deixar de ser estupendos motivos de gargalhadas, ainda mais porque "Beau Genio" é uma comedia de longa metragem, o que quer dizer que a famosa "dupla" tem muito trabalho na nova anecdota.

A estréa do "Beau Genio" será feita segunda-feira agora, no Palacio Theatro.

Germaine Dermoz, figura destacada de "Le Rêve", que o Pathé Palacio apresentará segunda-feira

"Le Rêve" é um film que com justiça póde ser classificado de perfeito.

Sobre qualquer ponto que encararmos o seu valor, não se encontra um defeito, uma falha, que possam prejudicar a harmoniosa belleza do seu conjunto.

E' uma successão de coisas lindas. Tem uma historia de amor das mais tocantes. Amor feito de ternura, de pureza e de dedicação.

Os seus scenarios são grandiosamente bellos.

Todas as suas scenas se revestem de um encantamento que vae ao coração, penetra em noss'alma, banhando-a de uma emoção suave e duradoura.

E' um film luminoso. Film de fé, de mysticismo e de amor.

O "DIARIO CARIOCA" EM NICTHEROY

NO GOVERNO DO ESTADO
Actos do interventor

O commandante Ary Parreiras, interventor federal, por acto de hontem, deferiu os seguintes requerimentos:

—— Godofredo Aguiar Leite — Aguarde melhor opportunidade.

—— Antonio Rubem de Souza — Indeferido em vista das informações.

O que existe nos cofres do Estado

O Thesouro do Estado tem em caixa, a importancia de reis: 15.042:948$815.

NO TRIBUNAL DA RELAÇAO
EDITAL

O desembargador Eloy Dias Teixeira, presidente interino do Tribunal da Relação do Estado do Rio de Janeiro

Faz saber a quem interessar possa que, achando-se vaga a 2ª Vara Civel da comarca de Nictheroy, de 3ª entrancia, em virtude da nomeação do respectivo titular bacharel Diogo Soares Cabral de Mello, para o cargo de desembargador do Tribunal da Relação, são convidados, pelo presente edital, os juizes de direito de 2ª entrancia que pretenderem promoção, a requererem inscripção áquella vara, dentro do prazo de 1 dias, de accordo com o disposto no artigo 27 do Decreto Federal numero 20.348, de 29 de agosto de 1931, á contar de 9 do corrente, data da consulta do exmo. sr. interventor federal á presidencia deste Tribunal. Dado e passado nesta secretaria do Tribunal da Relação, em Nictheroy, 13 de dezembro de 1932 — (assig.) Eloy Teixeira.

CAMARAS REUNIDAS

PAUTA DAS CAUSAS QUE SERÃO JULGADAS NA SESSÃO DE HOJE

Embargos nas appellações civeis

N. 3.905 — Valença. — Relator o sr. desembargador Alvaro Grain.

N. 3.874 — Nictheroy — Relator, o sr. desembargador Pinho Junior.

DESISTENCIA DE EMBARGOS NO AGGRAVO CIVEL DE PETIÇÃO

N. 2594 — Nictheroy — Relator, o sr. desembargador Macedo Soares.

DESISTENCIA DE EMBARGOS NA APPELLAÇAO CIVEL

N. 4218 — Campos — Relator, o sr. desembargador Macedo Soares.

CAMARA DE AGGRAVOS

Sessão ordinaria realizada em 13 de dezembro de 1932, presidente interino, o sr. desembergador Eloy Teixeira. Secretario do dr. Tiburcio Valeriano de Carvalho.

Compareceram os srs. desembargadores Eloy Teixeira, presidente interino, Bernardino d'Almeida, Alvaro Grain, Macedo Soares e Henrique Jorge Rodrigues, procurador geral do Estado.

JULGAMENTOS

Desistencia no aggravo commercial ..

N. 2391 — Nictheroy — Aggravante, o dr. Cesar Romulo Silveira. Aggravada, S. Paulo Northern Railroad Company. Relator, o sr. desembargador Macedo Soares. Julgarão por sentença a desistencia, unanimemente.

Deserção de embargos no aggravo civel de petição:

N. 2668 — Iguassu' — Aggravantes, Francisco José Pinto e sua mulher. Aggravado — Autonio Esteves de Macedo. Relator — o sr. desembargador Macedo Soares. Julgarão desertos os embargos, unanimemente.

CAUSAS COM DIA PARA JULGAMENTO

Aggravos civeis de petição

N. 2625 — Petropolis — Relator, o sr. desembargador Bernardino d'Almeida.

N. 2633 — Petropolis — Relator, o sr. desembargador Bernardino d'Almeida.

N. 2637 — Campos — Relator, o sr. desembargador Bernardino d'Almeida.

CAMARAS REUNIDAS

Distribuição feita aos juizes das Camaras reunidas em 13 de dezembro de 1932

Embargos na appellação civel

N. 4.290 — Barra do Pirahy — Ao sr. desembargador Coelho Portas.

NA 1ª VARA CIVEL

O dr. Oldemar Pacheco, juiz respectivo, proferiu hontem os seguintes despachos:

Acção Ordinaria — Maria Julia de Mello — A. Manoel Avelino de Souza e outros RR. — "Em prova".

Despejo — Eduardo Martins Ribeiro — A. dr. Horacio Cesar de Almeida Junior — R. — "Regularizados os autos e devidamente sellados, voltem á conclusão".

Acção Executiva — Hermogenes Domingues da Silva — A. Lafayette Gonçalves da Silva. R. — "Sobre a petição de folhas 104, diga o depositario, no praso de 48 horas".

Deposito — Canto do Rio F. C. — Dep. Comp. Proprietaria Brasileira — Depd. — "Devidamente sellados voltem os autos á conclusão".

Executivo Fiscal — Prefeitura Municipal de Nictheroy — Exqte. João Carvalho — Exlº. — "Julgo subsistente a penhora de folhas 10, para que roduza os seus devidos e legaes effeitos. Custas na fórma da lei. Publique-se, Registre-se e Intime-se".

Executivo Fiscal — Prefeitura Municipal de Nictheroy — Exqte. Luiza Almeida Mesquita e outros — Exdos. — "Julgo subsistente a penhora de folhas 10, para que produza os seus devidos e legaes effeitos. Custas na forma da lei. Publique-se, Registre-se, e Intime-se".

Fallencia — A Comp. Luz Stearica — Reqte. — A Amaral & Mendes — Fallida. — "S. e P. á conclusão".

Fallencia — Alfredo José da Silva — Reqte. — A. J. da Silva — Fallido. — "S. e P. á conclusão".

Executivo Fiscal — A Prefeitura Municipal de Nictheroy — Exqte. João da Costa Feliciano — Excdº. — "Vistos, etc. Julgo extincto o presente executivo. Archive-se. Custas na fórma da lei."

Acção Executiva — Banco Nacional de Credito — Exqte. Aureo Modesto de Sá Rego — Exdo. — "Julgo nullo "ab-initio" o presente processo e absolvo o réo da instancia. Custas pelo Autor. Publique-se, Registre-se e Intime-se".

Executivo Fiscal — A Prefeitura Municipal de Nictheroy — Exqte. João da Costa Corrêa — Excº — "Pago o imposto e satisfeitas as custas contadas, S. e P. voltem os autos á conclusão".

Executivo Fiscal — Prefeitura Municipal de Nictheroy — Exqte. Joaquim Martins — Exdº. — "Vista ao dr. Curador Geral".

Executivo — A Prefeitura Municipal de Nictheroy — Exqte. Manoel Francisco Paragó — Exdº. — "Defiro a petição de folhas 37. P o mandado".

Executivo Fiscal — Prefeitura Municipal de Nictheroy — Exqte. Adolpho de Faria Guimarães — "Vista a Prefeitura Municipal".

Executivo Fiscal — Prefeitura Municipal de Nictheroy — Exqte. — Lourival Soares de Azevedo — Exdº. — "Defiro a petição de folhas 17. Proceda-se a avaliação. Nomeio avaliadores Walter. Grain Coquet e João Fernandes Ribeiro que deverão prestar a affirmação legal. P o mandado".

Embargos de terceiro senhor e possuidor — Annibal Ribeiro Guimarães — Reqte. Luiz Celso de Almeida Nobre — Reqdº. — "Regularizado o termo de folhas 25, voltem os autos á conclusão".

Execução de sentença — M. Andrade e Comp. — Reqte. Alberto da Silva Pimenta — Reydº. — "S. e P. á conclusão".

Executivo Fiscal — Prefeitura Municipal de Nictheroy — Exeqte. — Waldemar Manoel Gomes — Exedº. — "Diga a Prefeitura sobre a certidão de folhas 6 v."

Acção Executiva — M. Andrade e Comp. — A. — Alberto da Silva Pimenta — R. — "Sobre o pedido de folhas 82, digam os Autores".

Acção Executiva — Nicolau Amado — A. — Manoel Joaquim de Freitas — R. — "Julgo procedente a presente acção, para condemnar o Réo a pagar ao Autor a quantia de 2:000$000, juros da móra e custas, e subsistente a penhora de folhas 10, para que produza os seus devidos e legaes effeitos. Custas pelo Réo. Publique-se, Registre-se e Intime-se".

Executivo Hypothecario — Abdon de Carvalho Lima e s|m — Ixqtes. — Manoel Mendes e s|m. — Execds. — "Defiro a petição de folhas "2".

Executivo hypothecario — Maria Carolina Schuck — A. Marcos Ayres Ribeiro — R. — "Julgo procedente a presente acção, para condemnar o Réo a pagar a Autora a quantia de 21:600$000, juros e custas, e, subsistente a penhora de folhas 12, para que produza os seus devidos e legaes effeitos. Custas pelo Réo Publique-se, Registre-se e Intime-se".

Executivo Municipal — A Prefeitura — Exqte. — D. Bernardina de Lima Portugal — Exda. — "Regularizados os autos, voltem á conclusão".

Acção Executiva Hypothecaria — José Camillo de Castro Leite — A. — Sociedade A. Fabrica Nacional de Tapetes — R. — "Em face das petições de folhas 291 e 293, destituo José Stock do cargo de depositario dos bens penhorados e nomeio depositario dos mesmos bens o Depositario Publico interino. P. o mandado de remoção, o que feito, devidamente sellados os autos, voltem á conclusão".

NA INSPECTORIA DE VEHICULOS

Resultados dos exames realizados no municipio de Therezopolis

Motorista amador — Approvado, João Luiz de Siqueira Queiroz.

Motoristas profissionaes — Approvados: Henrique Ferreira, Antonio Carlos Candido, Bôaventura Thomaz Fagundes, Waldemar Gonçalves Fagundes, Luiz Apostolico e Americo Ferreira Pinto.

Motocyclista — Approvado: Ledemar Claussen de Souza.

Cocheiros — Approvados: Sebastião Coutinho, Alfredo Amaro, Alvaro Ribeiro Filho, Wilson Mendes da Rocha, Antonio Justino de Alexendre, João Gonçalves Portugal, Manoel Ferreira da Silva e Roberto Francisco da Rocha.

QUE FORAM MULTADOS

Por infracções do Regulamento Policial em vigor, estão chamados á comparecer á esta Inspectoria no prazo de 48 horas, os conductores dos seguintes vehiculos:

Desuniformizado: A. 3; imprudencia: O. 70, T. 1375, P. 9375, D. F.; falta de documentos: T. 257, R. J. 38; falta de averbação, carroça n. 4, carroça n. 6, R. J. 38; falta de licença: carroça n. 6, R. J. 38; falta de registro: carroça n. 6, R. J. 38; fumar na direcção: A. 141; excesso de velocidade: P. 462.

NA DIRECTORIA DA INSTRUCÇÃO PUBLICA

Despacho do director:

Maria Mendonça e Maria Manhães Corrêa — Lavrem-se as apostilas.

Laura Gonçalves Bastos (2) requerimentos — Deferido de accordo com as informações.

Edith Barbosa Cavalcanti de Albuquerque — Justifiquem-se as faltas, na fórma regulamentar.

Maria José de Carvalho —Sim.

Rosa Ribeiro — Aguarde o reajustamento.

Jurema Ribeiro Schmidt — Deferido.

Despacho do sub-director:

Esmeria Miranda Beirão — Entreguem-se, mediante recibo.

ESCOLA PROFISSIONAL "AURELINO LEAL" — EDITAL

De ordem da sra. directora, faço publico para conhecimento dos interessados, que serão chamados a exame os diversos alunos da Escola, nos dias e horas abaixo mencionados:

1º anno — Arithmetica — Dia 9, ás 14 horas.

2º anno — Algebra — Dia 9, ás 14 horas.

3º anno — Geometria — Dia 9, ás 9 horas.

3º anno — Physica — Dia 16, ás 9 horas.

4º anno — Desenho — Dia 9, ás 13 horas.

4º anno — Portuguez — Dia 12, ás 10 horas.

4º anno — Chimica — Dia 17, ás 14 horas.

Secretaria da Escola Profissional "Aurelino Leal", 9 de dezembro de 1932 — (a.) Altair Duque Estrada Do Couto, secretaria — Visto — (a.) Maria Pereira das Neves, directora.

EDITAL

De ordem da sra. directora, faço publico para conhecimento dos interessados, que serão chamados a exame oral e geometria, na proxima segunda-feira, 12 do corrente, ás 12 horas, as seguintes alumnas:

Turma effectiva

1, Adnerolpha Moura — 2, Albertina Antunes — 3, Arlette Duque Estrada — 4, Aurea Pereira da Silva — 5, Aurecinia Martins — 6, Carmelia Adelia Duarte Barros — 7, Clinéa Martins de Almeida — 8, Cybelle Bastos Corrêa — 9, Cyneida Damaso Rodrigues — 10, Cyrene Damaso Rodrigues ros Corrêa — 11, Dalila Morgado — 12, Déa Cordeiro Couto — 13, Domingas de Souza — 14, Edith da Cunha Ferreira — 15, Edith da Silva Cunha — 16, Edna Rosa de Azevedo.

Turma supplementar

1, Elvira Araujo — 2, Elza Lima de Moraes — 3, Emilia Ulh de Souza — 4, Ercy Guerra Woelbert — 5, Helcia Ribeiro Tavares — 6, Herminia Martins — 7, Hilda Paranhos Carneiro — 8, Hortencia Affonso Soares — 9, Ilka Maciel Levy — 10, Ina Guimarães Machado — 11, Inah de Carvalho Pinto — 12, Irene Cardoso — 13, Isabel Neves Hamberger — 14, Isaura Maria da Costa — 15, Joema Gonçalves da Fonte.

Secretaria da Escola Profissional "Aurelino Leal", 9 de dezembro de 1932 — (a.) Altair Duque Estrada Do Couto, secretaria — Visto — (a.) Maria Pereira das Neves, directora.

LYCEU DE HUMANIDADES "NILO PEÇANHA" E ESCOLA NORMAL

EXAMES PRATICOS DE TRABALHOS MANUAES

Os exames praticos de trabalhos manuaes do primeiro e segundo annos, curso parallelo ao Lyceu, serão realizados no dia 15 do corrente, ás 10 horas.

As commissões examinadoras são as mesmas já publicadas.

EXAMES DO TERCEIRO E QUARTO ANNOS DO CURSO DA ESCOLA NORMAL

Em portaria n. 72, de hontem, e nos termos do decreto n. 2.842, de 8 do corrente, do governo estadual, publicado no "Diario Official" de 9 do corrente, o director do Lyceu e Escola Normal designou os seguintes dias para a realização das provas escriptas do curso da referida escola a se iniciarem na primeira quinzena de janeiro proximo:

Dia 2 — Historia do Brasil do terceiro anno (primeiro profissional).

Dia 4 — Anatomia, hygiene e primeiros cuidados medicos do quarto anno (segundo profissional) e physica do terceiro anno.

Dia 6 — Portuguez e literatura do quarto anno e geometria e trigonometria do terceiro anno.

Dia 9 —Pedagogia e methodologia do quarto anno e historia geral para as alumnas dependentes do terceiro anno.

Dia 11 — Chimoca do quarto anno.

Dia 13 — Historia natural do quarto anno.

Nos termos do mesmo decreto ficam as alumnas dispensadas dos exames praticos de physica, chimica e historia natural.

BANCAS EXAMINADORAS PARA O CURSO DA ESCOLA NORMAL

Em portaria n. 73, tambem de hontem, foram designadas pelo director do Lyceu e Escola Normal as seguintes bancas examinadoras para o curso da Escola Normal:

Portuguez e literatura — Examinador presidente, dr. Ismael Coutinho; segundo examinador, dr. José Corrêa Pinto; terceiro examinador, professor Ulysses de Moraes; supplentes: professores Lia Amelia Vianna, Zilah do P. Mattoso Maia e padre Conrado Jacarandá.

Historia do Brasil — Examinador presidente, professora Evelina B. S. de Souza; segundo examinador, dr. Heitor Pereira; terceiro examinador, professora Dila Continentino; supplentes: professores Paula Achilles e Maria Simonin de Mattos

Historia geral — Examinador presidente, dr. Heitor Pereira; segundo examinador, professora Maria Amelia de Souza; terceiro examinador, professora Dila Continentino; supplentes, professores Mendonça Pinto, Paula Achilles e Beatriz do Souto Camera.

Physica — Examinador presidente, professora Regina Aguiar; segundo examinador, dr. Ataliba Passos Lepage; terceiro examinador, dr. Alcides Silva Jardim; supplentes, dr. Oscar de Souza e professora Maria Amelia de Souza.

Chimica — Examinador presidente, dr. Alcides Silva Jardim; segundo examinador, dr. Oscar de Souza; terceiro examinador, dr. Ataliba Passos Lepage; supplentes, professora Regina Aguiar e dr. Letelba Brito e professora Antonia Vieira.

Historia natural — Examinador presidente, professora Maria da Gloria Moss; segundo examinador, dr. Oscar de Souza; terceiro examinador, dr. Cyro de Moraes; supplentes, drs. Senna Campos, Letelha Brito e Albano Seixas.

Anatomia, hygiene e primeiros cuidados medicos — Examinador presidente, dr. Senna Campos; segundo examinador, dr. Cyro de Moraes; terceiro examinador, dr. Oscar de Souza; supplentes, drs. Tasso de Moura e Alcides Silva Jardim.

Pedagogia e methodologia — Examinador presidente, professora Evangelina A. de Azevedo Cruz; segundo examinador. Guaraciaba Leitão Timotheo; terceiro examinador, professora Nair Almada; supplentes, Ismael Coutinho e J. Corrêa Pinto.

Geometria e trigonometria — Examinador presidente, dr. José de Lammere; segundo examinador, dr. José Pinto de Castro; terceiro examinador, dr. Savio Antunes; supplentes, professoras Regina Vianna, Maria Simonin de Mattos e Emerita de Araujo.

As provas escriptas serão realizadas nos dias...

Tradicional venda de fim de anno

Não deixe de aproveitar a vantajosa opportunidade de effectuar as suas compras, gosando os grandes abatimentos feitos em todos os preços do nosso incomparavel sortimento de

Mobiliarios — Tapeçarias — Decorações

Faça-nos uma visita sem compromisso

CASA NUNES

65-RUA DA CARIOCA-67 — RIO

NOTAS DA TERCEIRA REVISÃO

Inglez — Segundo anno, quarta turma — Gráo 100, Lea F. Lima, Maria C. de Oliveira; 95, Hooydéa Martins; 90, Conceição B. Pereira, Maria do C. Silva, Nancy Ribeiro, Newlio da R. Lemos, Olga da Fonseca, Marilia X. França; 80, Vladair de Moraes, Heloiza C. Ribeiro, Marietta V. Guimarães, Margarida da Conceição, Isolette F. da Costa, Marina C. de Carvalho; 70, Hilson R. de Oliveira, Decio de Vasconcellos, Fabio Peçanha, Zildette Magalhães, Jahel M. Vieira, Zelia C. Barreto, Antonio C. Fróes, Dyrce Antunes, Lucy Almendra, Estotelina Dias; 60, Rina T. de Souza, Jacy Ribeiro, Jorge de Arellano, Eduardo Maldonado, Nelson Lyra, Hernelia R. da Silva, Edna do A. Quintanilha, Aida Coutinho, Maria A. C. Barbosa; 50, Maria A. T. Cardoso, Wilson Dias, Luiz C. de Oliveira, Paulo L. Fernandes; 40, Paulo dos S. Barreto, Luiz F. Peralta; 100, Julia T. da Costa.

Historia da civilização — Primeiro anno, terceira turma — Grão 100, Lydio M. Guedes; 95, Antonina Robalinho, Elza Laranja; 90, Lygia P. da Costa; 80, Dalva Shueler. Vladimir P. da Costa; 70, Isabel V. dos Santos; 60, Yedda Laranja, Alesio C. Amarante; 50, Nair Guimarães, Vera Guimarães, Carlos A. Brandão; 40, Doralice Condeixa, Joair R. Bellas, Djaly Mendonça, Ledda Motta, Elza R. Lima, Egle Mastrangelo, Irene Ferreira, Geralda de Souza, Roberto Gama; 30, Celia S. Nogueira, Yedda Levy, Lisette Briga, Pierina Corletto, Maria de L. Oliveira, Heloiza C. de Miranda, Dora Kastrup, Edie Weckea, Jurema Soares, Juracy da Silva, Edna S. Ropa, Maria F. Falcão, Atala F. França, Sylvia Sampaio, Zulmira Sodré, Maria de L. Azevedo; 25, Stella Oberlander, Hercilia Portugal, Maria J. B. de Moraes, Arlinda A. da Silva; 20, Déa A. Ribeiro e José Guimarães.

NOTICIARIO

O JUBILEU ARTISTICO DO PINTOR ANTONIO PARREIRAS

As solennidades commemorativas a esse acontecimento

Terão inicio hoje, os festejos commemorativos á passagem do meio centenario artistico do laureado pintor patricio, uma das verdadeiras glorias nacionaes. Não só dentro, como fóra do paiz, Parreiras constitue o orgulho da nossa raça, tal a projecção de seu aureolado nome, cuja fama penetrou todos os limites do mundo civilizado.

A Academia Fluminense de Letras, agremiação que acolhe grandes vultos da literatura patria e das artes, tomou a seu cargo, a incumbencia de realizar commemorações jubilares, cujo inicio está marcado para hoje ás 9 horas da noite no Theatro Municipal.

Em Bello Horizonte, a Academia Mineira de Letras e a Academia Mineira de Bellas Artes, promoverão identicos festejos, tendo o pintor e publicista Annibal de Mattos, seu organizador, feito a necessaria communicação á Academia Fluminense de Letras.

Nesta capital a Associação Brasileira de Bellas Artes e a Associação de Artistas Brasileiros prestarão excepcionaes homenagens ao grande paizagista da raça.

O programma organizado pela Academia Fluminense de Letras é o seguinte:

I

I — A abertura da sessão e palavras allusivas ao acto pelo presidente em exercicio, sr. Thomé Guimarães.

II — "A vida artistica de Antonio Parreiras", pelo membro effectivo Adalberto Mattos.

III — Agradecimento do academico Antonio Parreiras.

IV — Encerramento.

II

I — TERRA NATAL — Antorio Marianno — Dulce Gianesella.

II — SOMBRA INTERIOR — Hermes Fontes — Rosita Pevsnar.

III — RESIGNAÇAO — Olegario Mariano — Dulce Gianesella.

IV — DE ALÉM MAR — Affonso Lopes de Almeida — Helena Valente.

— XÔ XÔ, PAPÃO — Olegario Marianno — Geralda Tavares.

VI — E O POETA FALOU — Raul de Leoni — Ruth Andrade Pinto.

A entrada é franca.

O SERVIÇO DOMESTICO SE RESENTE DO APOIO INDISPENSAVEL DOS INTERESSADOS

As medidas que devem ser tomadas para sua efficiencia

A importancia do Serviço Domestico gratuito, que tem por fim attender ás necessidades collectivas, impedindo a intromissão de elementos sem a precisa idoneidade para o desempenho das respectivas funcções, está patenteada nos beneficos resultados usofruidos por aquelles que delle se têm utilizado. A sua criação data de 23 de julho de 1922, porém, só a 3 de setembro de 1926 foi iniciado, tendo a dirigil-o a Delegacia de Capturas.

A deficiencia com que vinha sendo executado, levou o chefe de policia a transferil-o para o Gabinete de Identificação e Estatistica, onde hoje ainda se acha. Até a presente data foram matriculadas 214 domesticas. O essencial e indispensavel é que esse serviço seja obrigatorio a exemplo do que é usado em varios paizes, onde os domesticos só podem ser admittidos ao serviço ante a apresentação da carteira fornecida pela policia.

E' indispensavel que, não só os dirigentes como os interessados tambem, procurem prestigiar esse efficiente serviço cujas vantagens são inumeras, uma vez que preserva as familias de darem acolhimento a ladras ou pessoas, cujo estado de saude, impeça o exercicio da profissão.

Ante a exposição acima não procedem as reclamações e queixas, que continuadamente surgem no noticiario dos jornaes, pois o que muito contribue para que tal se verifique, é tão somente o descaso demonstrado pelos principaes interessados.

Em dias do mez ultimo findo, em informes solicitados ao Gabinete de Identificação de S. Paulo, pelo seu congenere do Estado do Rio foi elucidado o caso de uma domestica que na capital da grande unidade da Federação tem contra si provas compromettedoras, que a inhibem do exercicio dessa funcção.

Essa salutar medida, como acima dissemos, requer dos poderes publicos a sua obrigatoriedade, afim de surgirem os beneficos effeitos, pois que, em caso contrario, jamais ha de alcançar o fim para que foi criada.

UM ATTENTADO AOS NOSSOS FOROS DE POVO CIVILIZADO

A instrucção publica sacrificada pelo capricho de um administrador

E' com abundancia de argumentos que a cada dia mais se affirma e se comprova o descaso dos nossos dirigentes, no que diz respeito á educação do povo. Agora mesmo o telegrapho nos traz a triste nova de que no prospero municipio de S. Fidelis, no Estado do Rio, um facto gravissimo acaba de ser praticado com flagrante desrespeito aos nosso foros de paiz civilizado. E' que o sr. Cicero de Moraes, actual prefeito, sob o futil pretexto de construir novo edificio para a séde da Municipalidade local, acaba de extinguir 20 escolas.

Ante tão vil e criminoso acto, os srs. Osmar Cyrino e Armando Lecourt Sodré, influentes membros do Conselho Consultivo dali, enviaram ao commandante Ary Parreiras, interventor federal, um telegramma dando conhecimento desse facto e ao mesmo tempo, solicitando exoneração dos cargos que occupam.

NEM O CARVÃO ESCAPOU

O Lloyd ia sendo roubado em grande quantidade desse combustivel

Alta madrugada, o bairro da Ponta da Areia estava mergulhado em profundo silencio, entrecortado de quando em vez pelo trillar dos apitos dos vigias das varias officinas ali estabelecidos.

Dois policiaes montavam guarda á ponte de desembarque, ali situada, porém, não tiveram a curiosidade de indagar a procedencia de grande quantidade de carvão que de bordo de uma chata era desembarcado por dois homens.

Os larapios, entretanto, receiosos após terem transportado para terra do material, deram ás de Villa Diogo.

Pela manhã, o guarda da Policia das Ilhas, de numero 9, aguardava na referida ponte a lancha que o devia conduzir ao ponto do trabalho na Ilha de Mocanguê, quando teve sua attenção desviada para a enorme quantidade de carvão ali depositada e que reconheceu como pertencente ao Lloyd Brasileiro.

Immediatamente, communicou o facto ao commissario Athayde, que após varias diligencias, conseguiu deter os autores do furto, que outros não eram senão: José Vieira, remador da lancha Cotuba; Ernesto José da Silva, encarregado do serviço de descarga daquelle combustivel, e Justino Bento Ferreira, que carregaram na chata 8 o producto do roubo, proveniente de bordo do vapor "Reynolds", atracado na ilha.

Presume aquella autoridade que o vigia dessa embarcação, mais conhecido pelo vulgo de "Chaminé", seja um dos cumplices do roubo, pois não se achava no seu posto na hora do occorrido, tendo pernoitado na ilha, sob o pretexto de ter chegado tarde para iniciar o trabalho.

Essa mal contada historia está sendo apurada pelas autoridades fluminenses.

No Mez das "Festas"...

O NATAL SE APPROXIMA — QUAES SERÃO OS PRESENTES QUE MAIS AGRADAM? RESOLVIDA A GRANDE QUESTÃO DO CARIOCA, NESTA E'POCA

"Festas"...

It is the question..

Eis a grande questão para o carioca, neste mez de dezembro, quando se approxima o Natal.

Natal não quer dizer, apenas, missa do gallo, reunião familiar, mesas cheias de doces, effusões de amizades e carinhos. Nem, tampouco, meditações sobre a vida do martyr divino do Calvario, cujo nascimento todo o mundo christão festeja, nesse dia, entre grandes expansões de alegria.

Natal vale dizer "festas", que a gente sente sincero prazer em dar aos entes queridos.

Mme, se não receber o seu presente, silencia, mas passa o anno de "cara amarrada".

A noivinha ,pelo mesmo motivo, não fica satisfeita, e o menos que poderá chamar o seu "bem amado" é de "unha de fome".

E olhe lá...

A garotada essa, então, dá o "istrillo".

E com razão. Pois se o amiguinho do lado recebeu presentes de Papae Noel...

Papae Noel?

Não. Vovô Indio.

O novo velhinho bom, que vae distribuir presentes no proximo Natal.

Papae Noel não era brasileiro. Nasceu noutras terras. Clima frio. Por isso, não podia se dar bem aqui, neste calor carioca.

Habitos differentes.

Logo, não sabia escolher "festas" que agradassem de verdade.

Com Vovô Indio a coisa é outra.

Brasileirissimo.

Conhece a "turma". Vive de "tanga" por causa do calor. (E não se dá ao ridiculo de andar suado, coberto de neve...)

Moderno, está imbuido do espirito da época.

Os tempos são "bicudos". Elle é pratico e economico.

Os presentes que escolhe são utilissimos. De accordo com as tendencias do momento que vivemos. E agradabilissimos. E' a "sopa no mel"...

Depois do Natal, as "festas" ficam prestando grandes serviços ao lar. Augmentando o seu conforto e tornando, nelle, a existencia mais deliciosa.

O papae, o irmão ou o noivo, dá o presente e fica tirando "casquinhas" a vida toda. Uma "canja".

———

Seguindo as idéas de Vôvô Indio, o carioca, que é intelligente e progressista, resolveu a grande questão da vespera de Natal. Já sabe o que vae escolher.

"Festas" uteis e agradaveis, isto é, modernas.

Dentro dessa orientação, muitos são os presentes ao alcance de qualquer bolsa. Preços modicos. Problema importantissimo, tambem resolvido satisfactoriamente.

Será preciso dizer quaes serão as "festas" que se enquadram dentro do util, do agradavel e do "barato", ou melhor: — dentro das tendencias e aspirações do seculo?

Provavelmente, não.

Em todo o caso, "pelo sim, pelo não", aqui vão algumas indicações, ou antes: — alguns "lembrêtes".

Um ventilador.

Um aquecedor electrico.

Um fogão a gaz.

Um aspirador electrico.

O ventilador vem mesmo de molde nesta época de verão. Acaba o calor. Refresca a ceia do Natal. E fica refrescando, pela a vida em fóra, a casa inteira. Desde a sala do escriptorio á cozinha.

O aspirador é uma imposição da hygiene. Tem questão pessoal com os microbios. Com elle o pó é "café pequeno". Vae exterminado em dois minutos.

Toda a residencia asseiada não póde prescindir do aspirador electrico.

Outro presente que as donas de casa recebme com o melhor sorriso é, sem duvida, o fogão a gaz.

Com elle, mme. póde cozinhar.

Não suja. Não tem fuligem. Não esperdiça calor. E' Economico.

As crianças podem ir á cozinha sem se queimarem nas brasas, nem se "tingirem" de carvão.

Rigorosamente hygienico.

Mas, além desses, ha um presente sobremaneira interessante. O seccador de cabellos.

Elegantissimo.

Substitue com vantagem as toalhas já hoje condemnadas pela hygiene.

Acção rapida.

Effeito delicioso.

Tem tambem outras applicações.

Bate o record da utilidade.

Uma verdadeira maravilha deste seculo de conforto material.

O carioca, portanto, não tem mais que "quebrar a cabeça" para escolher "festas" que sejam recebidas com excepcional satisfação.

Dar presentes desses é o mesmo que receber?

Paradoxo?

Absolutamente.

Quem leva para os seus entes queridos "festas" assim, depois, por força, as utilizará na pratica.

Não resta duvida: — os nossos lares vão se encher, pelo Natal de coisas uteis. Ventiladores, fogões a gaz, aquecedores electricos, aspiradores e seccadores de cabello.

Theatro Carlos Gomes

Empresa Paschoal Segreto

HOJE A's 8,15 e 10,15 hs. HOJE

Ultimos espectaculos da revista scintillante da parceria LUIZ IGLEZIAS-JARDEL JERCOLIS

BANANA REAL

Uma successão de quadros bonitos, cortinas espirituosas e sketches engraçadissimos, em 2 actos de grande vivacidade

SEXTA-FEIRA — Primeiras representações da revista cheia de novidades:

CAFE' PAULISTA

de Alfredo Breda, Gerdal Boscoli e Oswaldo Macedo

Gargaglione & Filho

ALFAIATES

Loteria do Paraná

— 75% em premios —

SEGUNDA-FEIRA, 19

50:000$000

Por 15$ — fracções, 1$500

NATAL, DIA 26

120:000$000

por 30$, meios, 15$, fracções 3$. — 16.000 premios em 16.000 bilhetes, NÃO HA BRANCOS!

Habilitae-vos na

PARANAENSE

DIARIO CARIOCA

Redacção, administração e officinas
PRAÇA TIRADENTES 77

Director-Presidente:
J. E. DE MACEDO SOARES

Director-Thesoureiro
J. B. MARTINS GUIMARAES

Redactor-Secretario
DANTON JOBIN

EXPEDIENTE:
Endereço telegraphico: DIARIO CARIOCA
Telephones: — Direcção: 2-3018; Administração: 2-3023; Redacção: 2-1559; Officinas: 2-0824.

ASSIGNATURAS:

Para o Brasil:		Para o exterior:	
Anno	50$000	Anno	80$000
Semestre	30$000	Semestre	45$000

VENDA AVULSA: Capital 100 réis — Interior 200 réis. Aos domingos: 200 réis.

São cobradores autorizados os srs. Lourenço Amaral e J. T. de Carvalho.

SUCCURSAL EM S. PAULO:
Director: José Armando Affonseca — Rua João Briccola, 10-2º and. — Tel.: 2-6398.

CORRESPONDENCIA:
Toda a correspondencia com valores ou sobre assumptos que entendam com assignaturas remessas do jornal publicidade retribuida e outros de interesse da administração, deve ser dirigida ao gerente do DIARIO CARIOCA.

O Director-Presidente da S. A. DIARIO CARIOCA estará diariamente neste jornal das 14 ás 16 e das 22 ás 24 horas, e o Director-Thesoureiro das 9 1|2 ás 12 hs. e das 16 ás 18 1|2 horas.

ESTAMOS NA ÉRA DA UTILIDADE!

Mesmo offerecendo um presente de Natal a um parente ou a um amigo, deve-se pensar em ser-lhe util:

Um Carnet-Crediario
DA
"A Exposição"
é o mais util e pratico dos presentes
AVENIDA, Esq. de S. José.
AGENCIAS:
Nictheroy: — Rua da Conceição, 44, sob.
Meyer: — Rua Archias Cordeiro, 198-A-sob.

AUSPICIOSA ADVERTENCIA

SABE-SE — pois que o divulgou a imprensa — que o ministro da Fazenda estranhou a majoração da despesa, na proposta orçamentaria de diversos ministerios, para o exercicio entrante.

Provavelmente, o sr. Oswaldo Aranha não deixará de obter de seus collegas a reducção de despesas que se impõe.

Somos induzidos a presumir que o fará, entre outras razões, porque a estranhesa, ou talvez melhor ,a advertencia, que lhe foi attribuida, importando, virtualmente, uma definição de responsabilidades, póde ser interpretada como o empenho de ver poupado o contribuinte a nova esfola tributaria.

Com effeito, parece-nos, a nós, que o ministro da Fazenda prefere reagir contra o chumaçamento das propostas ministeriaes, a aceital-o docilmente á custa de inexoravel cardagem das infelizes ovelhas do fisco.

Claro é que, se s. ex. não quizesse mostrar piedosa consideração pelo rebanho, evitaria fazer ver aos seus collegas (e por modo que se tornou publico), a inconveniencia de terem esbordado a medida orçamentaria permittida ou permissivel.

Desde que o fez, é licito inferir a sua firme disposição de oppôr muralhas ao espraiamento dos gastos, maximé nesta opportunidade dramatica, cujas inenarraveis afflicções geraes não precisam de ser accentuadas.

Por outro lado, se ao governo, em conjunto, cabe a responsabilidade de uma eventual administração financeira desastrosa, ella será sempre, nas actuaes circumstancias, mais particularmente imputavel ao gestor fazendario, muito embora o desastre resalte, a toda evidencia, de erros ou excessos de outrem.

Ora, é irrecusavel que o sr. Oswaldo Aranha lançou os fundamentos de uma politica de reconstrucção que, executada com firmeza e observada sem desvios nos seus exactos objectivos, poderá seguramente attenuar as agruras do paiz e encaminhal-o para situação cujo relativo desafogo possibilite o reerguimento robusto das energias nacionaes.

Sem duvida, essa politica de reconstrucção teve de soffrer uma série de contratempos inesperados, que de certa maneira enfraqueceram os meios de acção com que contava, além de se terem consideravelmente aggravado varios dos factores de depressão fiscal com os quaes se presumia não viesse a defrontar-se a arrecadação.

Entretanto, as linhas mestras do programma poderiam e podem ser resguardadas, e na sua resistencia precisamente consiste o comprehensivel amor proprio de quem se traçou e quer honestamente seguir um plano reconstructivo, que tantos imprevistos, através de circumstancias tão desfavoraveis, procuram abalar, e, quiçá, subverter.

Cumpre, portanto, ao ministro da Fazenda defender a sua obra, e, para defendel-a, cumpre não transigir com augmentos de despesa.

Sabe s. ex. que a escorchadura, de que tem sido victima o contribuinte, chegou a um exaggero, que é a propria raia da iniquidade.

Conseguintemente, o unico meio de não ver sua politica de reconstrucção compromettida, senão sacrificada, será permanecer inflexivel na fórmula do minimo de gastos orçamentarios, mesmo porque qualquer tentativa de reaggravamento tributario seria, na pratica, inefficaz ou contraproducente, em virtude da supersaturação impositiva que exhaure os "morituri" do fisco cesáreo.

Acreditamos, porém, que a resistencia do ministro da Fazenda tornar-se-á effectiva. As propostas ministeriaes não serão inflacionadas.

Dominará, por fim, o criterio de que, se os ministros desejam muito fazer pelo paiz, devem aguardar ensejo menos contra-indicado.

O TEMPO

DISTRICTO FEDERAL E NICTHEROY

Instavel, com chuvas e trovoadas.

Temperatura — Embora ainda elevada, soffrerá ligeiro declinio de dia.

Ventos — Variaveis, com rajadas, predominando os do sul a oéste.

ESTADO DO RIO DE JANEIRO

Instavel, com chuvas e trovoadas.

Temperatura — Embora ainda elevada, soffrerá ligeiro declinio de dia.

ESTADOS DO SUL

Em geral, instavel, com chuvas e trovoadas.

Temperatura — Estavel.

Ventos — Variaveis, predominando os do sul, com rajadas bastante frescas.

Previsões validas para o trajecto da Estrada de Rodagem Rio-São Paulo, das 18 horas de hontem até ás 18 horas de hoje:

Instavel, com chuvas e trovoadas.

Temperatura — Embora ainda elevada, soffrerá ligeiro declinio de dia.

Ventos — Variaveis, com rajadas frescas.

TOPICOS

FIANÇA

SINGULARIZEMOS o commentario á vulgar e penosissima carta de fiança, para que o carioca encontre telhas sob as quaes se abrigue.

Poder-se-ia escrever, a respeito, um impressionante escorço de psychologia individual e social.

Em regra, a carta de fiança é todo um drama! Só a lembrança de sua inevitavel necessidade, deve dar a muita gente o desejo de acampar debaixo duma arvore ou duma ponte.

A carta de fiança representa o favor mais raro, mais duro e difficil de conseguir, aquelle para o qual se inventou, além da via crucis, do drama do Calvario, a purificação do purgatorio.

Quasi unanime, o commercio e a industria a recusam. Preciso se faz uma infinidade de negociações, marchas e contra-marchas, pistolões, influencias estranhas movidas por generosidades amigas, para poderem alcançar esse indizivel beneficio, dois terços, no minimo, dos que precisam de uma casa de aluguel.

Ha heróes admiraveis (mas raros), que, após o gigantesco esforço, não apanham neurasthenia incuravel e não se suicidam.

Pois, é sobre esse extenuante, quasi mortal sacrificio, que o fisco da Prefeitura acaba de arreganhar as fauces da sua voracidade de caimão. De agora em deante, a carta de fiança paga imposto. Quer isto dizer que o poder publico faz tudo, absolutamente tudo, para difficultar a morada do povo.

Elle encarece a construcção de casas, encarece a industria locativa, assiste indifferente á propagação vertiginosa do casebre e do cortiço e, quando um pobre de Christo acha, emfim, um cochicho onde metter, com a propria pelle, os tarecos ambulantes, a Prefeitura taxa-lhe o drama da carta de fiança!

Já não é iniquo: é sinistro.

INVOLUÇÃO

LENTA, mas seguramente, o homem regride aos usos remotos dos tempos primitivos. De uma cidade japoneza communicam que se está edificando um predio de pisos numerosos... a centenas de metros no fundo da terra.

E' o contrario do "scrapper" americano e é um retorno á caverna. Mas, onde a involução se revela com particular insistencia é na troca dos productos, na suppressão virtual do systema classico dos negocios mediante os signos monetarios.

Porque as permutas de mercadoria tendem a generalizar-se, eliminando os cambios e as fórmas annexas de transacção habitual.

Se a crise durar mais alguns annos, a sciencia financeira tomará um caracter puramente decorativo, e sua formidavel bibliographia ficará amortalhada nas sombras de uma inutilidade conspicuamente apparatosa.

Mas a rehabilitação da troca primitiva vae tomando aspectos alarmantes. Que se permutem generos indispensaveis, artigos que entram na logica utilitaria dos consumos, compreende-se. O que parece absurdamente inquietante, porém, é que se troquem, por exemplo, frutas por instrumentos bellicos. Pois é o que vae succeder.

Ao que se noticia, entre a Hespanha e a Dinamarca dar-se-á em breve uma permuta singular: a Hespanha dará laranjas, e a Dinamarca, metralhadoras...

Assim, francamente, a involução será catastrophica.

A OUTRA RUSSIA

Depois do advento do "paraiso sovietico", a Russia do tempo dos tzares é objecto de implacavel lapidação. Tudo, naquella época, era sinistro. E os bolshevicki, com os seus gigantescos *bluffs*, são apresentados como transformadores magicos do imperio selvagem legado pelos Romanoff.

Ora, um russo patriota e erudito, o sr. Soulevitch, num livro recente, "Tzarismo e Revolução", assás documentado, empreende a tarefa de rehabilitar o vasto paiz que o sovietismo avermelhou de ventura e de sangue.

A obra é um quadro palpitante da Russia imperial, nos pontos de vista politico, industrial, commercial e financeiro. Estuda cada uma das industrias, revela algarismos, demonstra qual era a singular vitalidade do immenso imperio.

Passa em revista todas as instituições russas. Dá a Nicolau II a iniciativa da introducção do ensino obrigatorio, e assignala que em 1894 as escolas primarias eram frequentadas por 3.276.000 crianças, e em 1914, por 7.500.000.

A exploração das vias ferreas, a producção do petroleo, do ferro, da borracha, da hulha, do oleo lubrificante, do trigo, etc., tudo seguia em progressão consideravel, quando a revolução de 1917 mudou os destinos do paiz.

De 1860 a 1916, 9|10 das terras cultivaveis haviam passado ás mãos dos camponezes e, no reinado de Nicolau II, cinco e meio milhões de colonos se installaram na Siberia, a cultivar terras que lhes tinham sido distribuidas e cuja superficie igualava 4|5 do territorio da França.

Já a esse tempo, o camponez era proprietario. O tzar melhorava a sorte dos trabalhadores, para os quaes criou uma legislação nova, que em 1912 o sr. Taft, então presidente dos Estados Unidos, declarava ser "mais perfeita do que qualquer outra de que pudesse ufanar-se um paiz democratico".

Tudo isso está hoje destruido. Parece que o tzarismo não era tão máu quanto o pintavam...

POR QUE NÃO SE CONCEDEU, ATE' HOJE, A AUTONOMIA PROMETTIDA AO DISTRICTO FEDERAL?

O PENSAMENTO DO EX-SENADOR LAURO SODRE' SOBRE O PALPITANTE ASSUMPTO

As Attribuições Que Deveriam Caber ao Conselho Municipal — A Eleição do Prefeito — Uma Violação da Constituição

O sr. Lauro Sodré, ex-governador do Pará e ex-senador federal, foi, na Constituinte de 91, o autor da emenda de que resultou o titulo III, artigo 68, da nossa lei fundamental, assegurando a autonomia dos municipios em tudo quanto respeite ao seu interesse particular.

Quando hontem fomos ouvil-o sobre o assumpto da nossa "enquête", elle accentuou isso para dizer que já tem ha muito a sua opinião firmada a respeito. E depois continúa, relembrando a sua actuação no Congresso Nacional:

—"Quando um dia appareceu no Congresso Nacional o projecto restringindo ainda mais a acção das autoridades municipaes eleitas do Districto, dando ao prefeito, mero funccionario federal nomeado pelo presidente da Republica e demissivel a seu nuto essa faculdade esdruxula do véto parcial, figurei entre os que deram combate á medida desastrosa, e mais ainda fiz na tentativa empregada para obter que vingassem no Senado Federal emendas, cuja adopção alteraria o regime de cerceamento, que leis successivas haviam posto na vida municipal, tal qual fôra pelos constituintes de 1891 adoptada para o antigo municipio neutro.

A defesa das minhas emendas de então fil-as em termos que merecem ser memorados na hora em que renascem esperanças para os que anseiam por novas regras constitucionaes de vida de completa autonomia do municipio, que pela constituição de 1891 ficou sendo mais do que um municipio, tendo na Camara dos Deputados e no Senado legitimos representantes seus, um Estado virtual, prevista como ficou e autorizada a sua transformação politica no paragrapho unico do art. 3º daquella lei.

Por essas emendas, como eu as redigi, ao Conselho Municipal, o qual, consoante letra expressa de leis é o poder legislativo do Districto, eu dava a competencia para julgar e decidir os vétos oppostos a actos seus pelo prefeito, e por completo lhes assegurava o direito de pôr e dispôr dos cargos publicos municipaes, criando-os, suprimindo-os e marcando-lhes vencimentos e attribuições".

A AUTONOMIA MUNICIPAL

O sr. Lauro Sodré faz, então uma pausa para, em seguida, proseguir, alludindo agora ao projecto que, sobre o assumpto, apresentou ao Senado Federal em 1927:

—"Mais tarde, já em 1927, retomei em mãos o assumpto, offerecendo ao Senado o projecto n. 95 daquelle anno, definindo as attribuições do Conselho Municipal e regulando o processo a ser seguido ácerca dos vetos, quando os proferisse o prefeito, em leis approvadas pela assembléa dos intendentes.

Esse projecto, ainda que no seio da commissão a quem foi sujeito, merecesse um longo parecer, que o condemnou, não chegou a ser discutido nem votado pela Camara dos Senadores, em cuja tribuna annunciei o proposito de completal-o com emenda additiva, mandando que o chefe do executivo municipal fosse aqui eleito pelos cidadãos, cujos destinos lhe eram confiados.

A justificação desse projecto fil-a, lembrando como os municipios são, no regime entre nós seguido, as pedras angulares, em que se esteia toda a complicada estructura do Estado, e sem cuja larga e solida base cimentada todo o edificio se desfaria, desarticulado.

Lembrei como os municipios estão para os Estados, como estes para a União, e que se é certo que ha uma força centripeta, que mantem a unidade do systema federativo, permittindo que vivam e prosperem autonomos os Estados, os poderes publicos estaduaes hão de conduzir-se de modo que os municipios possam ter vida e prosperidade, movendo-se sem estorvos dentro da sua larga esphera de acção.

Isso é o que está na lei das leis, por que se rege a Republica, e nella escripto e claro".

O PODER DO PREFEITO

—"Nesse, como em outros pontos, a pratica do regime, tão acertadamente adoptado, feriu o texto dos preceitos constitucionaes, com essa impertinencia e errada intervenção, que exercem os governos, tolhendo o livre exercicio das faculdades asseguradas aos municipios para elegerem os seus chefes do poder executivo e reconhecerem os seus legisladores, intendentes, vogaes ou vereadores.

E em taes desmandos, coube a primazia aos poderes federaes quando, por leis communs, decretaram o que foi chamado "lex legum", reduziram a quasi nada as attribuições do Conselho do Districto Federal, violando abertamente o que estatue o art. 67 da nossa tão sabia constituição, mandando que governem as autoridades municipaes, salvo nos casos constantes das restricções especificadas na lei.

Com o andar do tempo foram a crescer as competencias dadas ao prefeito, armado com a capacidade para oppôr vetos totaes ou parciaes aos actos emanados do Conselho, o que fez delle um collaborador permanente do poder legislativo municipal, aberta, ainda, a porta para a constante intervenção do Senado, chamado a se pronunciar sobre os vetos, que sómente por si são tão numerosos, por decisões arbitrarias, sem cuidadoso exame tantas vezes, suspendendo as deliberações dos intendentes, cuja acção foi ficando cada vez mais reduzida".

E o sr. Lauro Sodré conclue:

— Agora, que se cuida da reorganização do paiz, tem-se a melhor opportunidade para acabar-se com os abusos até então praticados, dando-se ao Districto Federal a tão almejada autonomia. A aspiração dos cariocas é a mais justa possivel.

CASA OSCAR MACHADO
JOIAS, RELOGIOS E OBJECTOS DE ARTE
LINDOS PRESENTES PARA AS FESTAS DE
Natal e Anno Bom
REDUCÇÃO DE PREÇOS — RUA DO OUVIDOR, 101-103

Reuniu-se a Commissão de Estudos Economicos

O SR. PEREIRA LIMA FEZ INTERESSANTES CONSIDERAÇÕES SOBRE A MARINHA MERCANTE

Realizou_se hontem, no Thesouro, mais uma reunião da Commissão de Estudos Economicos dos Estados e Municipios.

O sr. Antonio Carlos, presidente da Commissão, e o sr. Oswaldo Aranha, ministro da Fazenda, não compareceram.

A sessão foi presidida pelo dr. Pereira Lima, achando_se presentes os srs. Juarez Tavora, Agenor de Roure, Macedo Soares, Waldemar Falcão, Eugenio Gudin, J. Catramby, Alceu de Azevedo e Valentim Bouças.

O sr. Macedo Soares procedeu á leitura de dados estatisticos relativamente á arrecadação de rendas publicas da União.

MARINHA MERCANTE

O sr. Pereira Lima faz a seguir, um interessante e substancioso estudo sobre a nossa marinha mercante.

S. s. demonstra ser a marinha mercante uma das industrias mais attingidas pela crise, mormente porque, ao contrario do que succede com os outros ramos de producção e transporte, ella não conta com o systema protector.

A RECONSTITUIÇAO DA NOVA FROTA

Proseguindo, o sr. Pereira Lima faz interessantes considerações acerca da reforma da nova Frota. S. s. julga ser este problema de maxima importancia.

Após longo e detalhado estudo, termina lembrando a conveniencia de se realizar uma assembléa de armadores nacionaes para um estudo de reorganização do novo serviço de transporte maritimo.

Em seguida, o sr. Pereira Lima refere_se ás

DIRECTRIZES GERAES PARA SOLUÇAO DO PROBLEMA DAS DIVIDAS EXTERNAS ESTADUAES

S. s., diz:

"Tenho-me, repetidamente, manifestado a favor da solução do problema das dividas externas dos Estados por meio de accordos especiaes para cada caso, sendo o meu ponto de vista inteiramente contrario á encampação das dividas dos Estados pela União Federal, comquanto admitta que o governo federal se encarregue de velar pela boa execução dos accordos que, com sua approvação, forem ajustados entre os Estados e seus credores externos.

Os fundamentos deste meu ponto de vista são os seguintes:

1º) — Em 1934 tudo indica que grandes serão as difficuldades do governo federal para retomar o serviço da sua propria divida externa;

2º) — Os contratos dos emprestimos externos estaduaes, como já está sobejamente dito e provado, foram feitos, em grande numero de casos, em condições pouco recommendaveis para ambas as partes contratantes, com perfeita sciencia por parte dos prestamistas de que sómente o credito do Estado e não o da União ficava responsaveis pela execução desses contratos.

3º) — Que tendo os contratos de emprestimos estaduaes sido feitos com grande variedade de condições financeiras e de moralidade, não é possivel desprezar este importante facto, estabelecendo-se um só criterio para o ajustamento geral das dividas dos Estados.

São estas, sr. presidente, as principaes razões que me convencem da necessidade de se fazerem accordos separados para cada caso, entre os governos dos Estados e seus credores externos.

Todos estes pagamentos se farão no Rio de Janeiro e na Bahia, nos "guichets", dos bancos que forem para isso escolhidos, sendo ainda concedidas aos portadores de titutos que aceitarem a offerta do Estado mais as vantagens já ennumeradas em capitulo anterior desta exposição e referentes ás isenções de imposto de renda, á bonificação aos titulos que forem estampilhados, ao addicional para commissão bancaria e seguro e á faculdade de pagamento dos impostos estaduaes com os coupons pelo seu valor nominal na base de cambio fixada. Aos titulos dados em pagamento de coupons atrasados e em parte de coupons de 1933 e 1934 poderão ser dadas vantagens approximadamente equivalentes e segurança de cotação em Bolsa.

Estas condições seriam amplamente annunciadas na Europa pelos banqueiros do Estado em cujos escriptorios em Londres e Paris seriam dados quaesquer explicações e detalhes.

São estas as suggestões geraes que offereço como base de solução do problema da vida externa da Bahia, até que com a volta de melhores dias possa o Estado, daqui a alguns annos, negociar um accordo definitivo".

EMPRESTIMOS DO ESTADO DA BAHIA

O sr. Eugenio Gudin referiu-se aos emprestimos da Bahia, dizendo em resumo o seguinte:

"A historia dos emprestimos externos do Estado da Bahia, de que passo apenas a dar um ligeiro resumo, não é infelizmente de molde a recommendar a idoneidade financeira da maioria dos governos desse Estado nos ultimos 20 annos.

A relação dos emprestimos e respectivos "fundings" é a seguinte:

Em £		Capital inicial	Circulação em 31-12-1930
1904	5 %	1.062.360	974.920
1913	5 %	1.000.000	975.980
1915 Funding	5 %	787.334	644.280
1918 Letras do Thesouro	5 %	335.000	97.959
1923 Funding	5 %	338.500	335.711
Total em £		3.528.500	3.028.850
Em francos			
1888	5 %	20.000.000	6.514.500
1910	5 %	65.000.000	41.679.000
Total em francos		85.000.000	48.193.500

PROPOSTA DE ACCORDO DO ESTADO DA BAHIA COM O ETHELBURGA SYNDICATE

Se, a exemplo do que foi proposto para o Estado do Rio, fosse possivel pagar aos portadores em libras esterlinas e em francos, então o accordo com os banqueiros estrangeiros deveria começar, a exemplo do que foi entabolado pelo Estado do Rio, por estabelecer uma reducção da taxa de juros e quiçá do capital, dentro das possibilidades financeiras do Estado da Bahia, para pagamento em moeda estrangeira.

Nas bases de papel-moeda, porém, em que assenta o accordo ora submettido á apreciação desta commissão, não se comprehende bem o seu objectivo.

Não podendo pagar em moeda esterlina ou em francos, mas desejando o Estado por outro lado demonstrar o seu empenho em satisfazer os seus compromissos, parece-me que a unica coisa que lhe resta fazer é mandar annunciar nos jornaes de Londres e de Paris que nos guichets do Banco do Brasil ou do Bank of London & South America ou da Banque Française et Italienne do Rio ...

(Continua na 12ª pag.)

Um Discurso do sr. Flores da Cunha em Uruguayana

"NÃO PRECISAMOS DE NINGUEM" — DECLARA, EM DISCURSO, O SR. FLORES DA CUNHA

PORTO ALEGRE, 13 (D. C.) — O "Correio do Povo", publicou o seguinte telegramma de Uruguayana:

"Installou-se a Commissão Executiva do Partido Republicano Liberal deste municipio, composta dos srs. João Fagundes, Alvaro da Costa e Silva, Antonio Martins Pereira, Domingos Alves e Jayme Taragó.

Por essa occasião, o sr. Flores da Cunha pronunciou pequeno discurso, no qual historiou a sua acção, recordando os factos da revolução de 1923 e os acontecimentos desenrolados depois da revolução paulista. O interventor analysou em seguida o programma do Partido Republicano Liberal, dizendo que, attendendo a um pedido que recebera do Rio, tinha resolvido consentir na extincção do Senado, porque este organismo não tinha grande importancia. Disse mais que a commissão encarregada de preparar o projecto da futura Constituição está moldando esta, dentro do programma do novo partido riograndense.

"Declarou ainda o sr. Flores da Cunha que os adversarios estão usando da tactica politica de aconselhar os seus correligionarios a adherir ao Partido Republicano Liberal sem compromisso de votarem com este, votando depois nos candidatos contrarios e isto, porque o voto secreto permittirá tal procedimento. Appellava para aquelles que não vêm sinceramente cerrar fileiras em torno do seu partido que não se inscrevam nelle. E concluiu: "Preciso de tudo, mas não precisamos de ninguem. Viva o Rio Grande! Viva o Brasil! Viva o Partido Republicano Liberal!".

Leviathan e Frivolo, Dois Ganhadores de Varias Provas Classicas Vão Servir na Reproducção

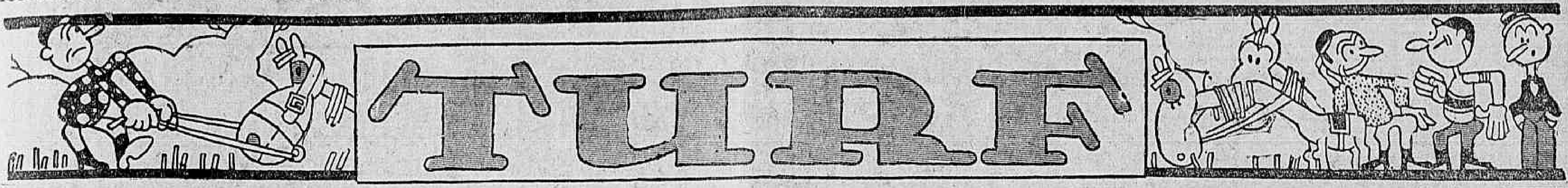

O GANHADOR DO G. P. "HENRIQUE POSSOLO" EM 1928

FRANCO, um dos filhos de Penny e Alsaciana, vencedor em 1928, do G. P. "Henrique Possolo", o "Grande Criterium" da reunião de domingo.

O neto de Stornoway, que ainda nesta temporada tem apparecido em publico, foi ainda o ganhador, naquelle anno, do classico "Pereira Lima" em empate com Congo, do classico "Vieira Souto", e da 8ª elimnatoria official "Criação Nacional" e segundo collocado no Classico "Imprensa Fluminense", ganho pelo cavallo inglez, Vulcain.

O programma de sabbado

Para a reunião de sabbado proximo, ficou, hontem, organizado o seguinte programma:

1ª carreira — Premio "Yaco" — 1.300 metros — 3:000$ e 600$: KILOS

1 Lampreia .. 56
2 Hortencia .. 56
3 Xiba .. 55
4 Seciliana .. 55
5 Encantadora .. 55
6 Karomama .. 49

2ª carreira — Premio "Facella" — 1.600 metros — 3:000$ e 600$: KILOS:

1 Pantomime .. 56
2 Acuerdo .. 56
3 Ivon .. 56
4 Xaviana .. 55
5 Sem Temor .. 55
6 Lon Chaney .. 54
7 Ubá .. 54
8 Joy .. 52

3ª carreira — Premio "Krupe" — 1.500 metros — 3:000$ e 600$: KILOS:

1 El Negro .. 56
2 Salvaropa .. 55
3 Alsca .. 55
4 Le Poupon .. 55
5 Adios .. 49
6 Setaurita .. 49
7 Sei Lá .. 49
8 Herodes .. 49

4ª carreira — Premio "Plume Dorée" — (Para aprendizes) — 1.500 metros — 3:000$ e 600$ — (Betting): KILOS:

1 Tropeiro .. 54
2 Ebro .. 54
3 Nehuen .. 53
4 Golden Boy .. 53
5 Nhyron .. 53
6 Lampreia .. 51
7 Don Pedrito .. 50
8 Enredo .. 50

5ª carreira — Premio "Pantomime" — 1.600 metros — 3:000$ e 600$ — (Betting): KILOS.

1 Uadi .. 56
2 Alsaciano .. 56
3 Rico .. 55
4 Urubu' .. 52
5 Carinhosa .. 52
6 Milano .. 51
7 Burby .. 50

6ª carreira — Premio "Carmel" — 1.500 metros — 3:000$ e 600$ — (Betting): KILOS:

1 Viola Dana .. 56
2 Lon Chaney .. 56
3 Violeta .. 56
4 Ubá .. 56
5 Incitatus .. 50
6 Dollar .. 56
7 A Batalha .. 55
8 Java .. 54
9 Joy .. 54
10 Transvaliana .. 54

Associação de Chronistas Desportivos

CONCURSOS DE PALPITES — TURF

Com os resultados da corrida de domingo ultimo, ficou sendo a seguinte a classificação dos concurrentes inscriptos nos concursos abaixo:

"TAÇA OLIVAL COSTA"

1—Alberto Smith .. 240—363
2—A. Corrêa .. 231—363
3—H. Campista .. 222—242
4—Avelino Dias .. 212—328
5—Carlos Gonçalves .. 211—325
6—Monteiro da Fonseca .. 199—318
7—Heitor de Oliveira 205—316
8—Augusto Bastos .. 198—316
9—Carlos de Carvalho 203—314
10—Nestor C. Pereira 198—314
11—J. A. Campos .. 187—312
12—Raul Gonçalves .. 205—311
13—Oscar Medeiros .. 195—300
14—A. Machado Filho 201—305
15—Eugenio de Oliveira 190—289
16—Ewaldo de Barros .. 189—289
17—Eurico de Carvalho 186—262
18—Adaucto de Assis 144—243
19—Moraes Cardoso .. 156—226

RECORDS: — de 1º logar rs. (287$800) Ewaldo de Barros; de rateios de duplas (464$200) A. Machado Filho.

"TAÇA DANIEL BLATTER"

1—Aggeu de Souza .. 228—360
2—Abelardo Alves .. 209—339
3—J. Almeida .. 220—339
4—O. S. Jorge .. 217—330
5—Samuel Babo .. 210—330
6—Virgilio Gonçalves 219—330
7—Gilberto Vereza .. 213—320
8—José M. Fonseca .. 194—305
9—Romeu Feital .. 195—292
10—Jayme Cunha .. 187—288
11—Albertino M. Dias 181—282
12—Lindolpho Ribeiro 178—279
13—Celio de Barros .. 176—278
14—Paulo Gomes .. 197—271
15—Aristides Sanches 179—269
16—Alcides Sanches .. 168—267
17—W. Santos .. 175—259
18—Rubens P. Souza .. 171—253
19—José Lourenço .. 177—229
20—Sylvio Viterbo .. 145—217
21—J. B. Amaral .. 146—216
22—Oscar Ribeiro .. 150—209
23—Arlindo Gonçalves 159—204

RECORDS: — de 1º logar rs. 253$800) Sylvio Viterbo e Rubens P. Souza; de rateios de duplas. (298$800) Paulo Gomes; de pontos por dia de corridas (média 1,3) Albertino Moreira Dias.

Touring Club do Brasil

A REUNIAO DA DIRECTORIA

Reune-se hoje, ás dezesete horas, na séde social, a directoria do Touring Club do Brasil.

USAE O CREME DENTIFRICIO

Prophylactica

Espumante, Refrigerante para a bocca e Agradavel no sabor

O CREME DENTIFRICIO "PROPHYLATICO" DEVE USAR-SE PARA O BRANQUEIAMENTO DOS DENTES E CONSERVAÇAO DO ESMALTE

Está provado que o creme dentifricio PROPHYLATICO produz a prophylaxia da bocca e a belleza dos dentes e evita a sua destruição.

A' venda em tôdas as casas de primeira ordem, em todos os Estados do Brasil e na

PERFUMARIA KANITZ

RUA 7 DE SETEMBRO, 127 e 129

A Reunião de Domingo

O Jockey Club organizou para a reunião de domingo o seguinte programma:

1ª carreira — Premio "Xyleno" — 1.200 metros — 5:000$ e 1:000$000. Kilos

1 Xarope .. 54
2 Saturno .. 54
3 Audaz .. 54
4 Gandhi .. 54
5 Yak .. 54
6 Afflictos .. 54
7 Meiga .. 52
8 Visette .. 52

2ª carreira — Premio "Ousada" — 1.500 metros — 4:000$ e 800$000. Kilos

1 Ximena .. 56
2 Voronoff .. 54
3 Emitram .. 53
4 Yára .. 53
5 Ronquido .. 53
6 Jemopotyr .. 53
7 Ciumenta .. 53
8 Marquita .. 53
9 Tomyassu' .. 51
10 Brincador .. 50

3ª carreira — Premio "Vendôme" — 1.500 metros — 4:000$ e 800$000. Kilos

1 Plume Dorée .. 56
2 Kremlim .. 56
3 Jaguaré .. 55
4 Navy .. 55
5 Arranha Céo .. 54
6 Pantomime .. 53
7 Pejulante .. 53
8 Ivon .. 53

4ª carreira — Premio "Regente" — 1.500 metros — 4:000$ e 800$000. Kilos

1 Concordia .. 56
2 Berenice .. 52
3 Dux .. 52
4 Guitarra .. 52
5 Pirata .. 51
6 Azulado .. 51
7 Xire .. 51
8 Venus .. 49

5ª carreira — Premio "Sucury" — 1.600 metros — 4:000$ e 800$000. Kilos

1 Xarão .. 56
2 Gris Gris .. 56
3 Fleche D'Or .. 55
4 Sarcastico .. 55
5 Bolichero .. 55
6 Vexilo .. 54
7 Valentão .. 54
8 Kermesse .. 53

6ª carreira — Premio "Gahyplo" — 1.500 metros — 3:000$ e 800$000. Kilos

1 Topaze .. 53
2 Arauna .. 53
3 Jocyron .. 53
4 Kassinia .. 53
5 Universo .. 52
6 Xipotuba .. 51

7ª carreira — Grande Premio "Henrique Possolo" — (Grande Criterium) — 2.200 metros — 20:000$, 4:000$ e 1:000$000 — (Betting). Kilos

1 Calcó .. 54
2 Mossoró .. 54
3 Yamagata .. 54
4 Algarve .. 54
5 Sharkey .. 54
6 Young .. 54
7 Ypiranga .. 52
8 Yolanda .. 52

8ª carreira — Premio "Franco" — 1.800 metros — 4:000$000 e 800$000 — (Betting). Kilos

1 Double Steel .. 56
2 Conqueror .. 56
3 Menade .. 56
4 Vasari .. 52
5 Aga Khan .. 52
6 Don Leandro .. 52
7 Lolita .. 50

9ª carreira — Premio "Ufano" — 1.800 metros — 5:000$000 e 1:000$000 — (Betting). Kilos

1 Cabochard .. 56
2 Xiah .. 52
3 Edda .. 52
4 Não Diga .. 52
5 Xerez .. 51
6 Ulises .. 50

Chegou de S. Paulo o aprendiz Sizenando Godoy

Procedente da capital paulista, chegou, hontem, ao Rio o aprendiz Sizenando Godoy.

O joven profissional vem correr em nossas pistas sob a responsabilidade do treinador José Lourenço Filho.

Os premios do Betting

Para as duas proximas reuniões ,na Gavea, a commissão de corridas do Jockey Club Brasileiro designou as seguintes carreiras para constituirem o betting:

PARA A REUNIAO DE SABBADO

"Plume Dorée", "Pantomime" e "Carmel".

PARA A REUNIAO DE DOMINGO

"Grande Premio Henrique Possolo", "Franco" e "Ufano"!

Mais um representante da Coudelaria Matarazzo para o nosso turf

Acompanhado pelo treinador Octaviano Rosa, é esperado, depois de amanhã, nesta capital, procedente de S. Paulo, o potro Ladario, da Coudelaria Matarazzo, já ganhador na pista da Mooca.

Esse producto paulista ficará aqui aos cuidados do velho compositor Paulo Rosa.

O Jockey Club Argentino vae reduzir a dotação das grandes provas classicas da temporada de 1933

A directoria do Jockey Club Argentino, em sua ultima reunião, assentou algumas importantes providencias, todas ellas de caracter economico.

Afim de evitar os effeitos da crise que vem affectando os interesses dessa importante sociedade turfista da capital portenha, aquella directoria resolveu rduzir os salarios dos empregados de todas as categorias; os jockeys terão os seus subsidios reduzidos de 15 °|°, emquanto aquelles soffrerão o desconto de 25 °|°. Os premios de todas as competições de 1933 foram sensivelmente rebaixados, inclusive os dos quatros grandes pareos annuaes, que passaram a ser: 1º — Grande Premio Nacional — 70.000 pesos; 2º — Jockey Club — 30.000 pesos; 3º — De Honor — 30.000 pesos, e 4º — "Carlos Pellegrini" — 40.000 pesos.

Dois potros transferidos da Gavea para o Itamaraty

Os potros paranaenses Xamate e Xarope, do Stud Accacio Antunes Pereira, que se achavam na Gavea aos cuidados do treinador Trajano de Carvalho, foram transferidos para as cocheiras do compositor Eurico de Oliveira, na região do Itamaraty.

Clever Boy levou fomentação

O cavallo Clever Boy, pensionista do treinador Jssé Lourenço, foi submettido á applicação de fomentação caustica nas juntas dos membros dianteiros. Por esse motivo, o filho de Town Guard ficará arredado de entreinement durante algum tempo.

Dois ganhadores classicos que vão servir na reproducção

Com destino á estação de Itaipava, no Estado do Rio de Janeiro, onde vão servir na reproducção na fazenda do barão Smith de Vasconcellos, foram embarcados, hontem, os cavallos Leviathan e Frivolo.

Tanto o filho de As de Espadas como o descendente de Imperator, são ganhadores de varias provas classicas nesta capital.

Kaolin pasou a chamar-Basil

No Stud Book Brasileiro foi feita, hontem, a transferencia do cavallo Kaolin, filho de Keplestone e Suavita, para a propriedade do sr. H. Mendonça.

Kaolin intervirá nas corridas do hippodromo da Gavea com o nome de Basil.

Olival Costa

Falleceu, hontem, nesta capital, o conhecido jornalista Olival Costa, fundador e ex-director dos diarios paulistas "Folha da Manhã" e "Folha da Noite".

Olival Costa, que era um grande estudioso de assumptos turfistas, foi o doador da taça que tem o seu nome, artistico trophéo que vem sendo disputado ha varios annos pelos chronistas de turf desta capital, em interessante concurso patrocinado pela Associação de Chronistas Desportivos.

O corpo do inditoso collega de imprensa, que era socio benemerito da A. C. D., seguiu, hontem, á noite, para a capital paulista, onde será inhumado, hoje.

Uma filha de Macon para a coudelaria V. A. Mello Franco

No vapor "Monte Pascual", que é esperado, amanhã, em nosso porto e conduz o lote de potros importados por intermedio do antigo jockey e treinador Fernando Barroso, viaja tambem uma potranca zaina de bôa origem.

Trata-se de Tercena, uma filha do invicto Macon, grande reproductor na Republica Argentina e de La Tercera, esta mãe da excellente egua La Quarta.

Essa irmã de Cruz Diablo vem destinada á coudelaria V. A. Mello Franco.

A VENCEDORA DO G. P. "HENRIQUE POSSOLO" EM 1930

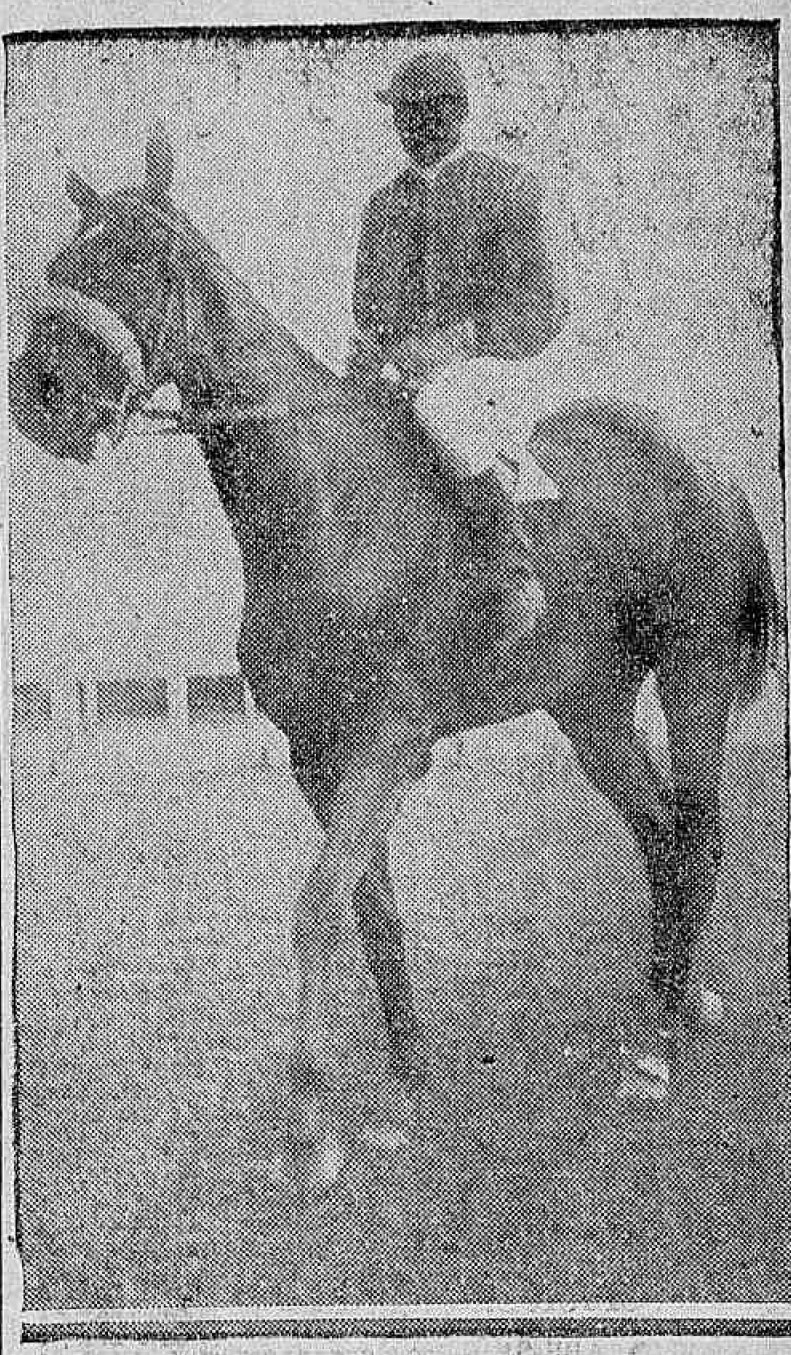

VENDOME, a excellente filha de Sin Rumbo e Gallia, foi a laureada do G. P. "Henrique Possolo", na temporada de 1931. A cria do Haras S. José levantou ainda nesse anno, os classicos "F. V. de Paula Machado", "Jockey-Club de Buenos Aires", "Republica Argentina" e a 1ª Eliminatoria Official "Criação Nacional", conquistando ainda tres segundos logares nos classicos "Costa Ferraz",
ds engommados. . . Com a utilização dos modernos e
por Vevey, Vichy e Leviathan.

Os Sports em Nictheroy

E'COS DA COMPETIÇÃO DO S. C. FLUMINENSE — O CAMPEONATO JUVENIL E INFANTIL — ACTOS DO PRESIDENTE DA ANEA — FOOTBALL NA AREIA — O TORNEIO DE PING-PONG NO ODEON

Uma explicação necessaria

Em uma sua local de dias atrás, os nossos collegas de "Van-

Dario Curado Ribeiro, thesoureiro da Anea que domingo vae ficar radiante ao ver as morenas e louras... (notas) dentro dos cofres

guarda" referindo-se ao desenrolar das provas do concurso aquatico promovido pelo S. C. Fluminense, principalmente áquella em que tomou parte o C. R. Vasco da Gama, tiveram palavras de acre censura para com o promotor da competição.

Acreditamos que os nossos confrades foram ludibriados na sua boa fé, de verdadeiros defensores do sport, pois, tão bem differentes os motivos que deram causa á retirada da embaixada vascaina, e, si offendido houvera, outro não poderia ser senão o S. C. Fluminense, cujo representante, sr. Alvaro Soares Homem, passou pelo dissabor de receber das mãos de, um director do grande e poderoso club, na margem da primeira pagina de um exemplar de uma edição anterior de "Vanguarda", sob fórma de inscripção, os nomes dos concurrentes vascainos. Occasionalmente, como passageiro da mesma barca que, conduzia para Nictheroy, tivemos opportunidade de testemunhar esse deselegante e anti-sportivo gesto, pois, como nos outros, ninguem poderá acreditar na não existencia do material indispensavel aos serviços da secretaria da grande potencia, orgulho e gloria do nosso sport. Quanto á desclassificação do nadador vascaino, obedeceu aos dispositivos contidos no regulamento que regia a competição e jamais, pelos motivos apresentados pelo informante dos nossos confrades. Quanto á inclusão de tres elementos do Boqueirão do Passeio, no pareo em questão, tal não aconteceu, pois, dos que tomaram parte, dois pertenciam ao Sport, dois ao Boqueirão e o quinto ao Vasco. Quanto á lisura tal foi, que para o desempate do segundo logar prevaleceu a opinião do representante do Internacioal. Eis em linhas geraes o que nos foi dado testemunhar, no exercicio da funcção de que nos achamos investidos.
dos.

M. CARDOSO

AS PARTIDAS DE DOMINGO ENTRE JUVENIS E INFANTIS

Em proseguimento desse certa-

Manoel Machado da Rocha, o prestigioso e honrado presidente do S. C. Fluminense

men, organizado pela Anea, serão realizados no proximo domingo, os seguintes encontros:

GIRÃO x FLUMINENSE — Campo da rua Primeiro de Maio.
Juizes do Fluminense A. C.
Delegado: do Odeon F. C.

CANTO DO RIO x SÃO BENTO — Campo da rua dr. Paulo Cesar.
Juizes: do Ypiranga F. C.
Delegado: do Fluminense A. C.

NA ANEA

O sr. Affonso de Magalhães, presidente da entidade local, assignou os seguintes actos:

Affonso de Magalhães, o incansavel presidente da Anea, cuja energia moça Nictheroy applaude sem cessar

— Approvando o parecer da Commissão Dirigente dos Campeonatos Infantil e Juvenil,, referentes ao jogo Fluminense x Canto do Rio, realizado em 4 do corrente.

— Mandar louvar em seus assentamentos, para os effeitos da lei, os amadores que constituiram o seleccionado desta Associação, que em 11 do corrente, enfrentou em partida revanche, o quadro campeão do Fluminense A. C. no campo deste club.

NICTHEROY VAE RECEBER A VISITA DO PODEROSO CONJUNTO DO PALESTRA ITALIA, GLORIOSO CAMPEÃO DE FOOTBALL DE 1932, EM SÃO PAULO

Os meios sportivos nictheroyenses foram surpreendidos com a agradavel noticia de que o forte conjunto do Palestra Italia, que acaba de conquistar o campeonato de football da Paulicéa, vencendo o quadro de Athié por 3x1, a convite da Anea, vae realizar tres partidas com o seleccionado da capital fluminense.

Um desses jogos será realizado na formosa terra de Ararigboia, a outra em São Paulo, a 3ª, porém, será realizada em local que será opportunamente escolhido.

Aguardam os fluminenses a realização dos jogos annunciados, para poderem expandir o seu enthusiasmo pelo seu sport predilecto e ao mesmo tempo aquilatar das possibilidades do nosso football, do qual muito eperam.

Hontem, á tarde, o DIARIO CARIOCA assistiu á palestra amigavel entre o representante da Anea em São Paulo e o presidente da entidade de Nictheroy. Foi ouvido por s. s. a leitora do resultado das demarches.

A seguir occupou o phone o illustre presidente do Palestra que com o seu collega da capital, manteve animada conversa, havendo entre ambos mutua troca de cumprimentos.

Hoje, chegará de regresso, pelo nocturno paulista, o emissario da Anea que ali fôra, afim de conseguir a ida do campeão invicto de São Paulo á Nictheroy.

O desembarque do sr. Luiz Trevisani, se fará na gare da Central, onde o illustre viajante terá a recebel-o amigos e desportistas nictheroyenses.

PING-PONG

A tabella do campeonato interno do Odeon F. C., marca para hoje, os ss seguintes jogos:

Barreto F. C. x Ypiranga F. C. — Juiz: do São Bento — Representante: do Fonseca.

Para sexta-feira

São Bento x Fonseca — Juiz: do Odeon F. C. — Representante: do Nictheroyense F. C.

CARLOS RUBANO

Seguiu hontem para Friburgo, em tratamento da saude, o chronista sportivo Carlos Rubano, um dos mais distinctos associados do glorioso campeão da cidade. O seu bóta-fóra foi concorridissimo.

TOSSE
ASTHMA - ROUQUIDÃO
JATAHY PRADO
AGENTES GERAES: ARAUJO FREITAS & Cª
OURIVES 88 RIO DE JANEIRO

Será Realizado, no "Stadium" do Fluminense, um Jogo Entre o "Scratch" Que Vem de Montevidéo e Um Outro Aqui Formado, em Beneficio das Casas de Caridade do Rio

FOOT-BALL

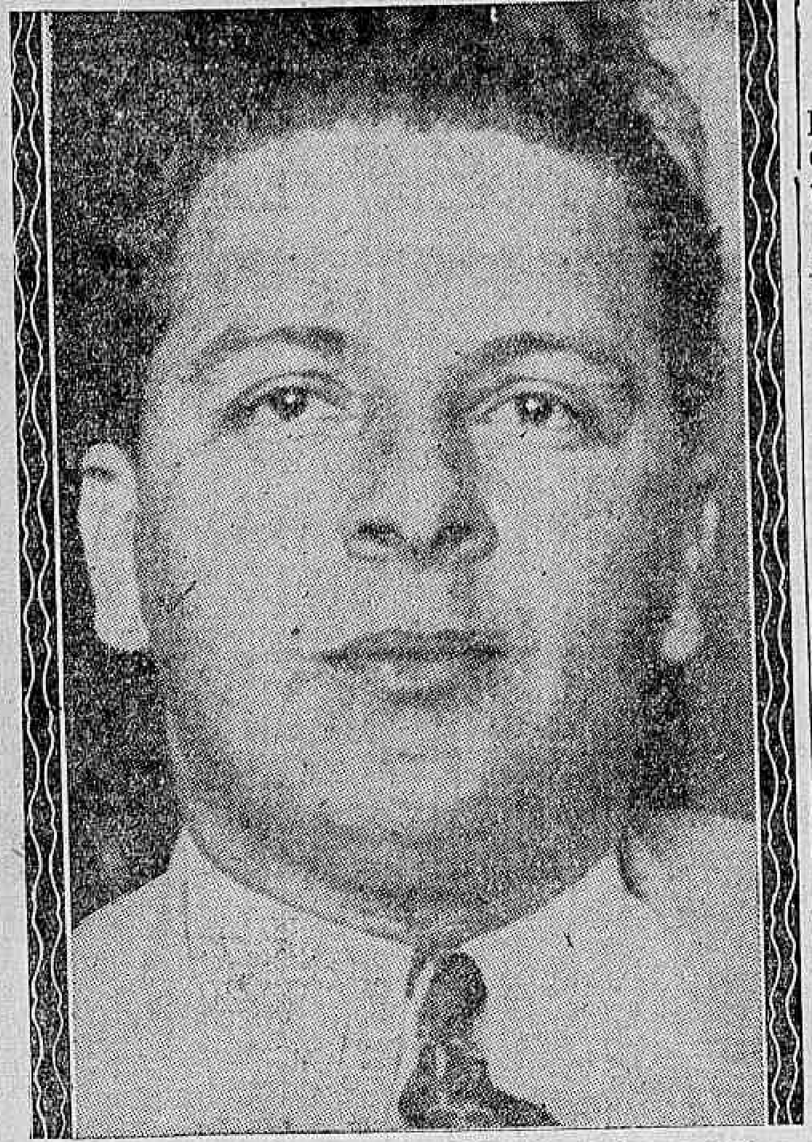

Dr. Rivadavia Corrêa, organizador da gloriosa excursão do scratch carioca

SERÃO FESTIVAMENTE RECEBIDOS NESTA CAPITAL OS PLAYERS DA AMEA, QUE ACTUARAM EM MONTEVIDÉO

Está sendo organizada pela imprensa, de accordo com as autoridades governamentaes, uma grandiosa manifestação ao glorioso team brasileiro que tão brilhantemente defendeu o nome de nossa patria em Montevidéo.

Esta recepção terá, além do cunho official, a adhesão de todos os clubs do Rio que se farão representar em automoveis especiaes.

O cortejo atravessará a avenida Rio Branco, onde os nossos queridos patricios receberão o justo applauso de toda a população carioca.

A POLICIA ESPECIAL FORMARA' NO DIA DA CHEGADA DE NOSSO SCRATCH

O chefe de policia em conferencia com o tenente Queiroz, commandante da policia especial, resolveu que no dia do desembarque do team brasileiro aquella corporação deverá desfilar na Avenida, durante o cortejo. E', além de uma homenagem a todos os players nacionaes, uma recepção especial aos elementos da policia que integraram a nossa delegação que são: Domingos, Nelson, Benedicto e Italia.

RUHMANN VENCERÁ OMORI NA GRANDE LUTA DE SABBADO?

O Poderoso Campeão Syrio-Libanez Vae ao Ring em Condições Inegualaveis e Omori se Apresentará Tambem Rigorosamente Treinado

Roberto Ruhmann

Completamente remodelado, com mais amplas accommodações, será reaberto sabbado, o antigo Estadio Riachuelo, situado na rua deste nome, local em que se effectuaram numerosas reuniões de box a luta.

O Estadio Riachuelo passou por uma radical transformação, porque ali vão lutar, sabbado, as duas mais impressionantes figuras da luta livre brasileira — Roberto Ruhmann, o poderoso athleta syrio-libanez, e Geo Omori, o astuto e temivel palejador japonez.

O combate que elles vão travar são desses que podem ser antecipados como verdadeiramente sensacionaes. Ruhmann espera subjugar Omori com a mesma facilidade com que domina o ferro. O japonez, entretanto, sente-se em magnificas condições de preparo e julga que Roberto Ruhmann será batido nitidamente. E' difficil saber-se com quem está, na verdade, a razão. A melhor resposta será a que se proferir no ring, após o transcurso de uma "batalha" violentissima e sangrenta.

O programma já está elaborado e inclue matchs de box, luta livre e luta grego-romana. Vão reapparecer ao publico elementos capazes de proporcionar boas pelejas.

Apesar disto, a luta, que está empolgando todas as attenções, que se tornou assumpto obrigatorio em todas as rodas esportivas, é a que vão disputar Geo Omori e Roberto Ruhmann. E o triumpho não será facil para nenhum. Ambos estão dispostos a lutar até o fim, sem olhar consequencias. Está em jogo o prestigio dos dois lutadores e o que fôr derrotado demonstrará ao publico a superioridade do rival.

O Bomsuccesso F. C. vae promover jogos interestaduaes

O Bomsuccesso F. C. está promovendo a realização de duas partidas amistosas de football, com dois clubs mineiros.

A primeira partida está marcada para o dia 18 deste mez contra o S. C. Retiro e a outra ficou marcada para 5 de janeiro contra o Villa Nova F. C., ambos da cidade de Nova Lima, o Sport Club Retiro ainda não é conhecido em nossa capital. Podemos apontal-o, porém, como possuidor de optimo conjuncto, sendo o vice-campeão da Liga Mineira e contando no seu team com jogadores como Catalano, Cicero, Aprigio e outros.

Quanto ao Villa Nova F. C., o campeão da Associação Mineira, já este é muito conhecido nesta capital; a sua efficiencia como conjuncto de primeira classe é solida, pois aqui já disputou duas partidas; a primeira contra o Vasco da Gama, a convite do S. C. Brasil, e a outra contra um combinado carioca, jogo promovido pelo "Jornal do Commercio".

Serão portanto, duas optimas pelejas interestaduaes que vae promover o Bomsuccesso F. C.

A segunda de "Melhor de Tres" entre o Engenho de Dentro e o Fluminense

EDISON E RIVER NA PRELIMINAR

Domingo proximo no campo do Botafogo, será realizada a segunda partida da "melhor de tres" para a decisão do campeão da 2ª divisão.

No primeiro jogo o Engenho de Dentro venceu o Fluminense de 3 x 2 depois de estar perdendo por 2x0.

Se esse club vencer ou empatar, sairá de campo com o titulo de Campeão da 2ª Divisão.

A preliminar será entre o Edison e o River tambem da segunda divisão e farão a 2ª da "melhor de tres". No domingo ultimo empataram de 1x1.

Os Pernambucanos venceram os Bahianos em Recife

Domingo ultimo em Recife, realizou-se uma partida interestadual entre o Sport Club da Bahia e o quadro Pernambucano-Santa Cruz.

Dessa vez os bahianos, enfrentaram o team principal do Club Santa Cruz, que lhes offereceu uma luta muito diversa da que sustentaram os visitantes com o Club America.

Realmente os jogadores do Santa Cruz dominaram a situação do principio ao fim do jogo, conquistando brilhante victoria pelo score de 3x0.

Os bahianos tiveram muito trabalho, ficando reduzidos a uma posição de permanente defesa.

Ao soar o apito do juiz, annunciando o fim da partida, a multidão invadiu o campo, carregando em triumpho, os jogadores pernambucanos.

Olympico F. Club

O Olympico F. C., enfrentou o Véra-Cruz no festival nocturno realizado sabbado no campo do Jornal do Commercio, vencendo-o por 2x1.

O team vencedor era o seguinte:

Pinima; Gaiola e Tuica; Capilé, Chico e Albino; Teixeira, Fiuza, Barão, Badú e Cachangá.

Costa Lobo A. Club

Domingo ultimo no festival do Barreira F. C., o Costa Lobo A. C. enfrentou o Rosalina F. C., saindo vencedor o primeiro pelo score de 3x2.

O team do Costa Lobo A. C. estava assim organizado:

Pinheiro; Nelson e Bidú; Gentil, Jorge e Tinó; Pé de Ouro, Bira, Annibal, Theodosio e Sá.

Os novos directores da C. B. D.

CAPITÃO CYRO REZENDE E GABRIEL NIKLAUSS

O major Ariovisto de Almeida Rego presidente da Confederação Brasileira dos Desportos, convidou, ha alguns dias — e os convites foram aceitos — os sportmen: capitão Cyro de Rezende e dr. Gabriel Niklauss para exercerem, respectivamente, as funcções de director de sports terrestres e director de sports aquaticos da entidade nacional.

Entrando os dois, em actividade, possivelmente hoje, terão desde já que envidar seus melhores esforços no sentido de que as duas secções importantes da C. B. D., se orientem pela nova visão dos mesmos ensinamentos, que nos devem ter sobrado dos importantes acontecimentos olympicos de Los Angeles.

Os srs. Cyro de Rezende e Gabriel Niklauss são elementos plenamente á altura, o que muito recommenda o gesto do major Ariovisto ao convidal-os para tão importantes missões.

Olympico F. C.

No campo do Rio-São Paulo, no domingo proximo o club acima promove um festival com o seguinte programma:

Prova Extra — Pellada, ás 11 horas — Combinado Esquina x 11 Invejosos.

1ª prova, ás 13 horas — João Caetano F. C. x Salgueiran F. C.

2ª prova, ás 14 e 10 —Nyassa F. C. x Sport C. Guarany.

3ª prova, ás 15 h. e 20 m. — Combinado Uruguay x Adamastor F. C.

4ª prova, ás 16 1|2 horas, (honra) — Sport Club Café Dirigivel x Comp. Escola F. C.

WATER-POLO

Club Regatas S. Christovão

TORNEIO INITIUM DE WATER-POLO — O TEAM "CASTELLO BRANCO" FOI O VENCEDOR

Domingo p. p., realizou-se o torneio initium de water-polo, organizado pelo gremio roseo-negro, como aliás foi annunciado.

Concorreram o teams "Castello Branco", "Ruth Ferreira", "Adhemar de Mello" e "Caiçára", tendo a competição decorrido dentro da maior animação, havendo forte "torcida", que a toda hora procurava animar os seus favoritos.

A's 8 horas, iniciou-se o torneio com a partida entre os teams "Castello Branco" e "Adhemar de Mello", que foi ganho pelo primeiro, pelo score de 4x1. A seguir houve a partida "Ruth Ferreira" e "Caiçára", ganha pelo primeiro, pelo score de 2x1.

ATHLETISMO

Campeonato Petropolitano de Athletismo

A. P. S. FOI QUEM PATROCINOU O CERTAMEN

Foi esta a primeira vez que, o athletismo se disputou officialmente, em Petropolis, patrocinado pela A. P. S., entidade maxima dos sports naquella cidade serrana. E não foi só com o athletismo: tambem com o volley, basketball e o tennis, aconteceu isso.

O athletismo, cultivado obrigatoriamente pelos clubs da primeira divisão da A. P. S., veiu demonstrar que póde a cidade das hortensias dispor, dentro em breve, de um bom corpo de athletas.

O Serrano obteve seis primeiros logares, tres segundos, tres terceiros e um quarto.

O Petropolitano, cinco primeiros, sete segundos; seis terceiros e nove quarto; o Internacional, um primeiro, um segundo e um terceiro logar.

O Petropolitano obteve na contagem final, 67 pontos, emquanto o Serrano colheu 46 e o Internacional, 10.

Assim, o alvi-negro de Valparaiso conseguiu deter o titulo do primeiro campeonato petropolitano de athletismo.

100 metros — 1º, Aldo (Serrano); 2º, Maggiotto, (Petropolitano); 3º, Loureiro (Petropolitano); 4º, Waldyr (Petropolitano). Tempo, 11" 3|5.

200 metros — 1º, Aldo (Serrano); 2º, Waldyr (Petropolitano) no); 2º, Maggiotto (Petropolitano); 3º, Waldyr (Petropolitano); 4º, Loureiro (Petropolitano). Tempo, 25" 4|5.

400 metros — 1º, Etienne (Petropolitano); 2º, Cantanheda (Petropolitano); 3º, Oscar (Petropolitano); 4º, Geraldo (Petropolitano). Tempo, 56" 4|5.

800 metros — 1º, Orlando (Serrano); 2º, Etienne (Petropolitano); 3º, Bretz (Petropolitano); 4º, Floreal (Petropolitano). Tempo, 2',15" 3|5.

1.500 metros — 1º, Orlando (Serrano); 2º, Bretz (Petropolitano); 3º, Etienne (Petropolitano); 4º, Floreal (Petropolitano). Tempo, 4'46" 1|5.

PESO — 1º, Vasconcellos (Internacional), 9,99; 2º, Cantanheda (Petropolitano), 9,94; 3º, Mercado (Serrano), 8,75; 4º, Max (Serrano), 7,74.

DISCO — 1º, Florini (Serrano), 25,67; 2º, Cantanheda (Petropolitano), 25,34; 3º, Guerra Peixe (Internacional), 25,15; 4º, Oliveira (Petropolitano), 22,75.

DARDO — 1º, Procopio (Petropolitano), 38,52; 2º, Guerra Peixe, (Internacional), 36,76; 3º, Max (Serrano), 36,75; 4º, Loureiro (Petropolitano), 36,64.

ALTURA — 1º, Maggiotto (Petropolitano), 1,66; 2º, Max (Serrano), 1,63; 3º, Anisio (Serrano), 1,55; 4º Paixão (Petropolitano), 1,45.

EXTENSAO — 1º, Maggiotto (Petropolitano), 6,10; 2º, Aldo (Serrano), 6,00; 3º, Loureiro (Petropolitano), 5,85; 4º, Waldyr (Petropolitano), 5,64.

VARA — 1º, Vieira Cunha (Serrano), 2,70; 2º, Aldo (Serrano), 2,68.

4 x 100 metros — Venceu a equipe do Petropolitano W. O.

VOLLEY-BALL

No Grajahu' Tennis

O Grajahú vae organizar para este mez, o seu torneio mixto de volley-ball.

As inscripções que já são numerosas, devem ser encerradas brevemente, havendo grande animação em todos os grajuenses.

O director sportivo communica que os inscriptos devem comparecer pontualmente, domingo, ás 15 horas, á séde do club, afim de tomarem parte no torneio inicio.

NATAÇÃO

Boqueirão do Passeio

O sr. Orlando Amendola, director de natação do Club de Regatas Boqueirão do Passeio, marcou para o proximo dia 18 do entrante, o inicio do campeonato interno de natação, que é disputado pelo systema de pontos.

1º pareo — A's 7 1|2 horas — 1.500 metros — Qualquer classe — Nado livre.

2º pareo — A's 8 horas — 200 metros — Qualquer classe — Nado de peito.

3º pareo — 8,10 — 100 metros — Principiantes — Nado livre.

4º pareo — 8,20 — 100 metros — Novissimos — Nado de peito.

5º pareo — 8,30 — 100 metros — Principiantes — Nado de costas.

6º pareo — 8,40 — 800 metros — Novissimos — Nado livre.

7º pareo — 9,50 — 50 metros — Infantis até 14 annos — Nado de peito.

8º pareo — 10 horas — 100 metros — Principiantes — Nado de peito.

9º pareo — 10,10 — 50 metros — Infantis até 14 annos — Nado de costas.

10º pareo — 10,20 — 400 metros — Principiantes — Nado livre.

11º pareo — 10,30 — 200 metros — Juniors — Nado livre.

12º pareo — 10,40 — 100 metros — Juniors — Nado de peito.

13º pareo — 10,50 — 50 metros — Infantis até 14 annos — Nado livre.

14º pareo — 11 horas — 100 metros — Qualquer classe — Nado livre.

Inscripções — Serão encerradas no dia 12 de dezembro, ás 20 horas.

Premios — 1º logar, medalhas de prata; 2º, logar, medalhas de bronze.

Pontos — 1º logar, 7 pontos; 2º logar, 4; 3º logar, 2 pontos; e, 1 ponto a todo aquelle que terminar o percurso.

MOTOCYCLISMO

A excursão do Moto Club á praia de Sepetiba

Realizou-se domingo ultimo, a annunciada excursão do Moto Club do Brasil, á praia de Sepetiba. Uma grande caravana, formada por motocycletas, side-cars e automoveis partiu da praça da Bandeira ás 8 horas, em direcção á Campinho, onde houve parada para café e aperitivos. De Campinho á Campo Grande, a viagem foi feita pela maravilhosa Rio-São Paulo, porém dahi até o ponto terminal da excursão, os motocyclistas tiveram que "comer" poeira e provar que são de "circo". A chegada em Sepetiba foi um successo para a pequena e poetica localidade, pois, os excursionistas eram em numero de sessenta e dois. Para tirar um pouco da poeira de cima da "cutis", a rapaziada resolveu tomar um "excellente" banho de mar, e começou a procurar um local que tivesse areia alva e agua transparente. Depois de muito procurar e não encontrando coisa melhor, cairam todos nagua e tomaram banho de lôdo. Foi um successo. Findo o banho, teve logar o repasto, á sombra de frondosas arvores. Findo o repasto teve inicio uma chuvinha sem lôdo, que obrigou o pessoal a dizer rapidamente um adeus a Sepetiba... e chispar. Em Campo Grande a chuva transforomou-se em "chuvona" e limpou o lôdo da pelle dos que tomaram banho de mar. Comtudo, os excursionistas baseados no velho rifão: chuva não quebra ôsso, pouco ligaram ao mau humor de d. Chuva. E na maior alegria e camaradagem sportiva chegaram á Campinho, onde, depois de um reconfortante café, cada qual rumou para casa.

A excursão de janeiro proximo, será no dia 8, provavelmente á Barra da Tijuca.

CYCLISMO

A grande festa de domingo proximo no campo de São Christovão

O PEDAL CLUB SÃO CHRISTOVAO E' O PROMOTOR DO CERTAMEN

Está marcada para o proximo domingo a grande corrida cyclistica promovida pelo Pedal Club São Christovão.

O programma organizado comporta provas interessantes todas disputadas por corredores experimentados obedecendo á seguinte ordem geral:

Prova "Pathé-Baby" — Infantil, 500 metros, ás 14 horas. Premios: medalhas: prata dourada, prata e bronze.

Prova "Berryloid" — Juvenis, 1,200 metros — Premios — medalhas: prata dourada, prata e bronze.

Prova "Miamiz" — Infantis, 1,000 metros Premios —medalhas: prata dourada, prata e bronze.

Prova "Peugeot" — Juvenis, 1,500 metros Premios — medalhas: prata dourada, prata e bronze.

Prova "Americo Monteiro" — Perde e Ganha. Em bicycletas. — Premios: medalhas: prata dourada, prata e bronze. Para infantis até 1,50 de altura, distancia 50 metrros.

1ª prova "A Vanguarda" — 5ª categoria e estreantes. Partida do Pavilhão Mourisco — Chegada — Palacio Monroe. Premios — medalhas: de prata dolrada, prata e bronze.

2ª prova "Radio Pilot" — 2ª categoria. Isnard e Comp. Partida do Pavilhão Mourisco — Chegada, Palacio Monroe. Premios: medalhas de ouro, prata dourada e prata.

3ª prova ""Federação Cyclistica Brasileira" — Partida do Pavilhão Mourisco — Chegada, Palacio Monroe. — 1ª categoria: nacionaes ou não de sociedades sportivas, em virtude desta prova ser preparatoria para os que nella tomarem parte, poderem ser classificados para o proximo mez de janeiro.

Premios: ao primeiro collocado, medalha de ouro: ao 2º, prata dourada; ao 3º, prata, e ao 4º bronze.

4ª prova — "Fermento Bhering" — Partida do Pavilhão Mourisco, Chegada, Palacio Monroe. Para qualquer cyclista que trabalhe em armazens no Districto Federal e Estado do Rio, que nunca tenham corrido. Premios: ao 1º collocado, medalha de ouro; ao 2º medalha de prata dourada; ao 3º, medalha de prata e ao 4º, medalha de bronze.

Nota — Nesta prova poderá tomar parte qualquer pessoa, não é necessario ser socio de clubs.

Juizes de partida: Raul Pinheiro, Santos Mello e Antonio Soares.

Juizes de chegada: Americo Estrella, Mario Sá e Frank Chapon.

Juizes de percurso: Antonio Costa, Manoel Ribeiro Gonçalves e Antonio Gonçalves.

BASKET-BALL

Villa Isabel F. C.

CAMPEONATO DE BASKETT

Muito promette o campeonato aberto de basket-ball promovido pelo Villa Isabel F. C. Já se inscreveram para esse certamen os amadores seguintes:

Do Fluminense: Nelson, Perú, Frota, Moacyr, Fernando, Henrique Braga e Ary Menezes. Do Flamengo: Pereira, Pitanga, Sylvio, Rubem, P. Leite e Paulo Rocha. Do São Christovão: Lucy e Bolacha. Do Tijuca: Jasiel e Carlos Berto. Do Botafogo: Maciel e Mariano. Do S. C. Brasil: Roso e Avilla. Do Carioca: Haroldo. Do America: Pimenta, Micely, Lefever e Bento. Da Associação: Jocelyn, Benicio, Damião e Kleber. Do Andarahy: Jayme e Christino. Do Confiança: Nelson Amaral e Carmelindo, e ainda dos clubs Selecto: Milton Rodrigues e Cesar Mello. Do Icarahy: José Teixeira de Freitas. Santa Luiza: Floriano Silva, João Gomes, Antonio Alves, João Alves e Francisco C. N. Alves. Do Collegio Sylvio Leite: Adolpho, Aldo, Jacy, Helio e José Ribeiro. Do Collegio Pedro II: Ziéli, Agenor e Edgard.

Cautelas: — 936 — 011 — 820 — 391 — 814 — 757 — 024 — 11.

O SELECTO A. CLUB FECHADO POR ORDEM DO JUIZ DA 5ª VARA CIVEL

COMO UM DOS DIRECTORES DO QUERIDO CLUB EXPLICA O FACTO

Com tres mezes de existencia, o Selecto Atlhetico Club, com séde á rua de S. Francisco Xavier n. 181, tornou-se um club de elite e frequentado pelo que de mais "chic" existe na nossa sociedade.

As suas festas constituiram verdadeiros acontecimentos e a sua directoria cada vez mais se esforçava para o engrandecimento da novel sociedade.

Ao par do grande progresso do club, fomos surpreendidos com a nova de que, por um mandado expedido pelo juiz da 5ª Vara Civel, o Selecto Athletico Club, tinha sido fechado.

No sentido de apurar o que de verdade existia sobre o facto, fomos procurar um dos seus directores.

O sr. Antonio Conte, socio fundador e seu procurador, promptificou-se a narrar ao DIARIO CARIOCA, o que se passava com o seu club.

O sr. Conte, em seguida á nossa interpellação, assim falou:

— "Nós do Selecto não sabemos explicar ao certo como o club foi fechado. O nosso presidente, sr. A. Vasco Girão, foi quem requereu um interdicto possessorio ao juiz da 5ª Vara Civel, sob a allegação de que tinha sido destituido do cargo.

Ahi é que está a nossa surpresa, pois, nunca o sr. A. Vasco Girão deixou de ser o presidente do Selecto Athletico Club, e a sua destituição só poderia se verificar por deliberação de uma assembléa geral e por força dos nossos estatutos, convocada exclusivamente para tal fim.

Esta assembléa nunca se realizou, nem tampouco se pensou em realizal-a.

Sabiamos que invejosos, de ha muito cogitavam indispôr o sr. Girão com os associados e directores do Selecto, mas, jámais acreditavamos que aquelles elementos conseguissem o fim almejado, pois, recebiamos do presidente Girão as maiores provas de solidariedade, as quaes retribuiamos.

E' certo que, sendo o sr. A. Vasco Girão pouco enfronhado em coisas de clubs, certa noite, tivemos a séde do Selecto invadida por uma dezena de boxeurs e de outros athletas, que, nús da cintura para cima, sob a direcção do sr. Villaça Guedes, exercitavam-se, ante os olhos de familias, que, como acontecia, todas as noites, frequentavam a séde do Selecto, para a patinação.

Incontinenti, os demais directores entenderam-se com o sr. Girão, que confessou a sua pouca pratica na direcção de clubes, e suppor que, como dono das bemfeitorias do terreno onde se encontrava installado o Selecto, podia agir discricionariamente, impedindo a entrada dos socios, quando entendesse e levando ao recinto social quem bem lhe conviesse.

Tudo, porém, ficou sanado e o caso não passou de uma tempestade num copo dagua.

Passaram-se os dias, o Selecto tinha a sua existencia normal, o sr. Girão como presidente, ordenava pagamentos e adeantava quantias para despesas forçadas, quando fomos surpreendidos pelo interdicto possessorio.

Os invejosos tinham conseguido catechisar o sr. A. Vasco Girão e levaram-no a requerer o interdicto contra elle proprio, pois, por força dos nossos estatutos, é o presidente a sua pessoa juridica.

O sr. A. Vasco Girão é um dos fundadores do Selecto Athletico Club, foi elle um dos seus iniciadores, tanto que, acclamado seu presidente, na assembléa de fundação, cedeu, "sponte sua", as bemfeitorias do terreno da rua S. Francisco Xavier n. 181, conforme consta da documentação official do club. Como e por que o iriamos destituir?

A tempestade está prestes a amainar e, vindo a bonança, tudo se esclarecerá e o Selecto A. Club proseguirá na sua rota victoriosa, para desespero dos invejosos...

Esta é a vontade da directoria e totalidade dos associados, mas, assim parece não quererem os fingidos amigos do sr. Girão.

Com o dominio que estão sobre elle, levam-no a praticar uma série de factos que não condizem com o respeito que devem ter á justiça e aos seus semelhantes.

Ainda hontem, o sr. Girão ordenou que fossem retirados da séde do Selecto os moveis e objectos ali depositados.

A séde do Selecto está "subjudice", ali ha valores, toda escripturação social, emfim, todo o acervo do club. Como porém, o sr. Girão, sem o beneplacito de seus collegas de directoria, carrega-os para logar ignorado?

Os direitos do Selecto estão sendo defendidos e a justiça dirá de que lado está a razão.

Não queremos mal ao sr. A. Vasco Girão, porque o sabemos um influenciado por um grupo que o deseja fazer empresario de lutas de box e querem a nossa séde para melhor "tungarem" o dinheiro do ex-cambista theatral, hoje, afortunado capitalista."

O Pavilhão Glorioso do Palestra Italia Tremulará na Capital Fluminense

O PETROLEO NACIONAL

Importante documento dos estudos procedidos ha muitos annos numa região conhecidamente petrolifera

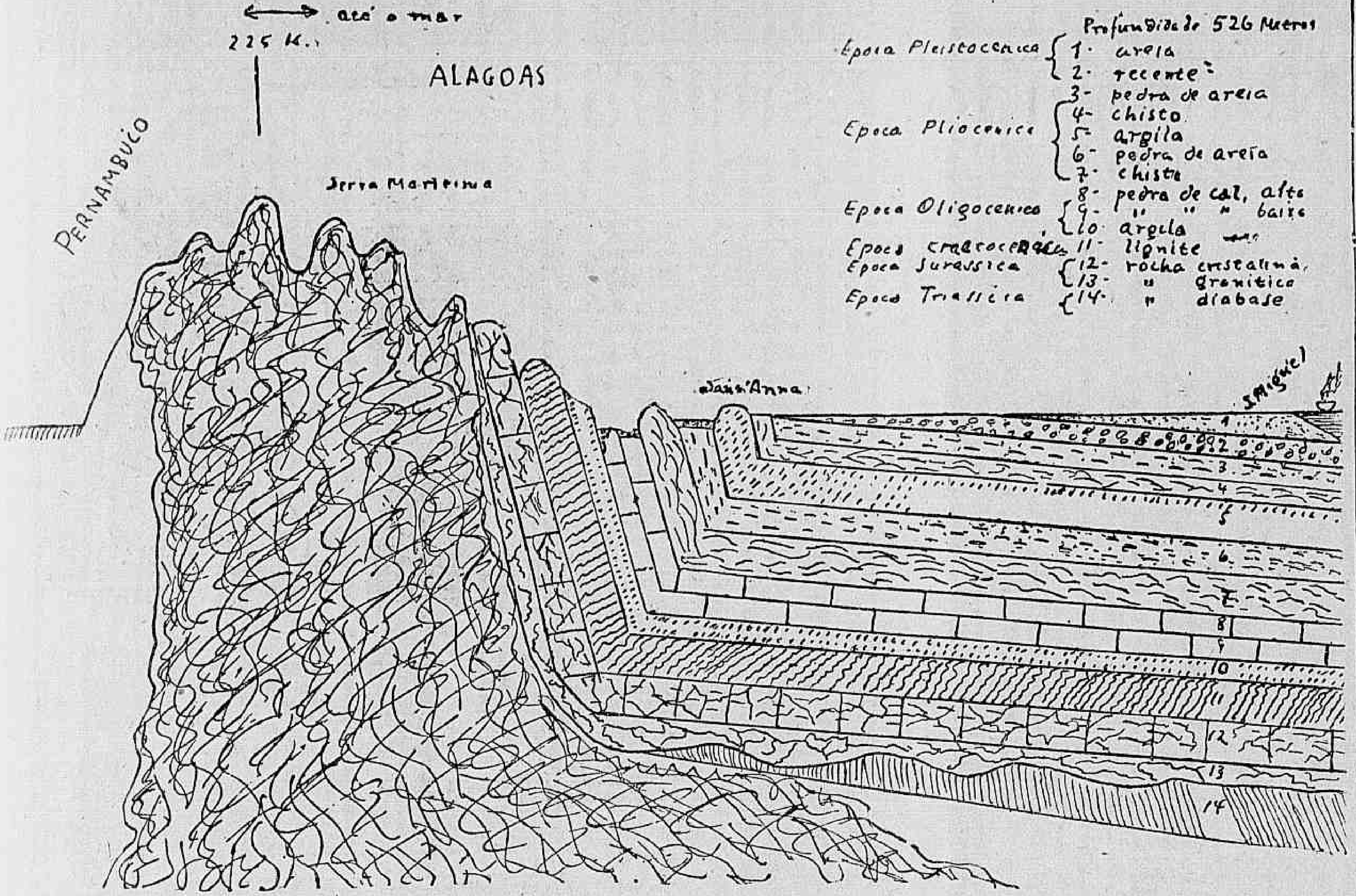

Graphico da formação geologica da zona petrolifera de Alagoas

Na edição de domingo passado publicamos erradamente um mappa da zona orographica de Alagoas, assignalando, de preferencia, a serra de Aymorés, quando é certo que pretendiamos, ao contrario, inserir o cliché que deveria demonstrar a minuciosidade dos estudos geologicos alli procedidos ha mais de vinte annos por uma commissão de mineralogistas yankees.

Esse documento, cuja photographia illustra este commentario, foi-nos offerecido por um engenheiro americano, profundo conhecedor das nossas riquezas mineraes e dedicado amigo do nosso paiz, mas, technico extremamente decepcionado com o desinteresse que, tanto os particulares como os poderes publicos, mostram pela exploração racional dessas formidaveis fontes de riqueza.

E' verdade que temos, no Brasil um departamento especializado capaz de rivalizar com os melhores do genero existentes em todo o mundo.

E' a Directoria do Serviço Geologico.

Se o seu pessoal, comtudo, é composto de profissionaes cuja fama e saber transpuzeram fronteiras, sobretudo a figura do dr. Euzebio de Oliveira, o seu apparelhamento material, por seu turno, revella franca decidia pelas funcções a seu cargo ou então pobresa de espirito casada com a miseria da noção do que representa esse departamento.

E' desta indigencia tradicional e anti-patriotica, que tem, cremos nós, estimulado os institutos scientificos estrangeiros ao levantamento da nossa carta geologica, trazendo ao nosso conhecimento o que deveriamos saber antes de mais ninguem, mas que insistimos ignorar mesmo depois de descobertos.

Electrificação Ferroviaria

EM QUE FORAM EMPREGADOS, ATE' AGORA, AS TAXAS ADDICIONAES SOBRE OS FRETES FERROVIARIOS?

Ha uma lei criando addicionaes de 10% sobre os fretes ferroviarios, afim de se constituirem fundos destinados ás despezas de melhoramentos nas estradas.

O sentido é, como se verifica, ambiguo e mesmo sujeito a interpretações diversas, visto que não foi especificada a natureza de melhoramentos.

Assim é que tanto póde a receita ser applicada na construcção de obras ou reparos sem utilidade immediata como ainda a occorrer ás despezas exigidas pela relevancia de sua opportunidade.

Seria, pois, curioso um graphico accusando, simultaneamente, a renda arrecadada pelo addicional destinado a melhoramentos, e o valor das obras realizadas, até hoje, com o producto desse imposto.

Os que privam, de perto, com as administrações das nossas ferrovias, como tambem os que acompanham o seu desenvolvimento, dizem que nada ha, a respeito, digno de um registro especial ou, mais exactamente, que denuncie emprehendimentos feitos por conta da referida verba.

E' de presumir, portanto, que o resultado da sua arrecadação desapparece no sorvedouro do orçamento geral, o que é, com effeito, de todo lamentavel porque altera fundamentalmente o espirito da lei que criou o tributo.

Não se reavivem, pois, os trabalhos de operações de credito já effectuados para a electrificação dos trechos principaes das nossas estradas, porque importaria em recordar periodos assignalados pela mais desenfreada megalomania, sobretudo dos dinheiros publicos.

Mas recordemos, por dever de patriotismo, que essa taxa de 10% sobre os fretes ferroviarios vem sendo, desde muitos annos, desviada da sua legitima finalidade ou, por outras palavras, applicada em fins de flagrante contraste com o que, realmente, poderia produzir, se fosse empregada na electrificação das linhas tronco.

E ahi está um assumpto digno da meditação do ministro José Americo.

O PETROLEO

(Por Mario de Andrade Moret, especial para DIARIO CARIOCA)

Assumpto de vital interesse para o vehiculo-motor, factor maximo do progresso contemporaneo, não tem elle merecido a attenção que seria para desejar, nem dos Poderes Publicos nem de parte da enorme multidão de consumidores.

Note-se: quando falamos em consumidores, não nos queremos sómente referir áquelles, que transacionam directamente com a gasolina, e sim a todos os que contribuem para o seu consumo.

Ligado a grande parte dos problemas nacionaes — inclusivé a defesa nacional — não póde de fórma alguma, continuar neste estado de apathia, attestando a nossa incuria administrativa e, quiçá, criminosa indifferença.

Emquanto, de armas na mão em sangrenta contenda, disputam povos irmãos no nosso continente, a posse de problematicos poços, nós cruzamos os braços ante as conclusões eloquentes de competentes repartições officiaes, especializadas no caso.

Por que procedemos assim?

Nos Estados Unidos o menor indicio de petroleo é motivo para o rincão que o apresentou, ser perfurado em todas as direcções, pouco importando que se gastem verdadeiras fortunas desde que se consiga alguma coisa.

:Ah! Se o territorio brasileiro fosse habitado por americanos do norte, é certo que o ouro branco já teria borbulhado em muitas fontes e o metal precioso não seria mais exportado para a sua acquisição.

E' certo que o actual governo da Republica vem demonstrando concretamente um accentuado desejo de acertar.

Não é pouca prova disto os esforços dispendidos em próI da implantação do chamado alcool-motor.

Acreditamos piamente nas suas patrioticas directrizes; não acreditamos menos, porém, no fracasso de seus planos neste ponto.

Atravessamos uma época propria para sujeitar o assumpto a um acurado exame, e certamente já estaria, como nós, convencido.

Com o petroleo o caso é bem outro; elle abunda em nosso subsólo, faltando tão sómente o apparelhamento necessario para convertel-o em artigo "acce" ao alcance do publico, relevando lembrar que, só a noticia no exterior, da sua exploração muito faria em beneficio da nossa balança financeira.

Já passamos, felizmente, da data em que se discutia se possuia ou não o nosso territorio o moderno e famoso "nervo do progresso"; hoje ha certeza absoluta da sua existencia nas entranhas da terra de Santa Cruz.

E' mistér, pois, que nos empenhemos patrioticamente na campanha de sua extracção.

E' verdade que o assumpto não está completamente virgem, pois ha uma companhia que está operando, neste sentido, na região do Rio Doce, companhia esta que vem obtendo os melhores resultados.

E' muito pouco, porém, para as nossas possibilidades, pois que o carburante em questão tem um immenso consumo mundial e póde e deve se tornar uma obsedante mania nacional.

Além disto a questão cresce de vulto, avoluma-se, toma um aspecto serissimo se o considerarmos pela face da defesa nacional e digam os technicos militares o seu preponderante papel no deslocamento das massas belicosas, nas regiões desprovidas de Estradas de Ferro; falem inda as autoridades navaes sobre as possibilidades de um bloqueio de nossos portos e o assumpto tomará uma feição que relegal-o para o plano do retardamento constitue um verdadeiro crime de lesa-Patria!

Confiemos, pois, no Governo Provisorio, que certamente saberá, no seu alto descortino, compreender todas as immensas possibilidades do petroleo e auxiliará com vigor a sua exploração!

Seu terno é velho ?
Fica novo, mandando virar pelo avesso, tambem reforma-se e concerta-se roupa Faz-se ternos a feitio de casemira 80$ e de brim. 40$, á rua Lédo, 66 antiga São Jorge

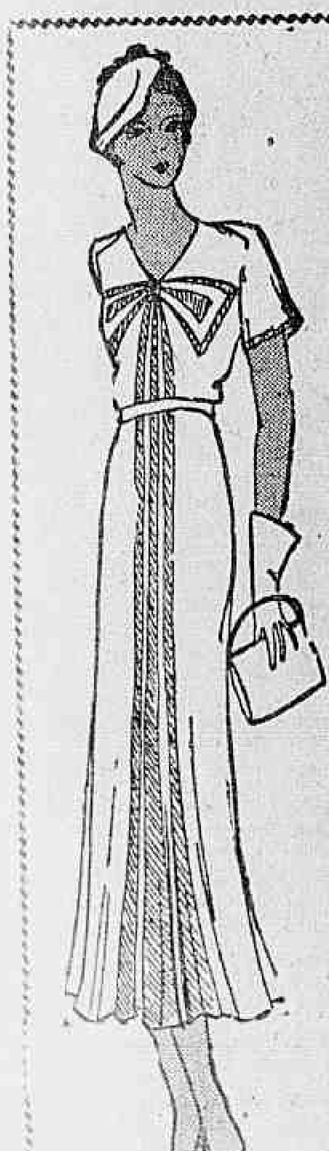

Mme. Carvalho
(Collaboradora da Secção de Modas do "Diario Carioca" e da Noite Illustrada)
Directora do LYCEU IMPERIO, o mais completo CURSO THEORICO E PRATICO DE COSTURA.
O unico onde a alumna aprende a theoria do corte ao mesmo tempo que confecciona seus vestidos ou de suas proprias freguezas.
Perfeição e Originalidade
LYCEU IMPERIO
— modernamente installado á TRAVESSA DE SÃO FRANCISCO N.° 9-2.° ANDAR — SALA 1
— ELEVADORES —

Mercado de Automoveis

A VENDA DE AUTOMOVEIS NOS ESTADOS UNIDOS

35% do total das vendas é alcançado pela Ford Motor Company

Confirma-se, dia a dia, nos Estados Unidos, a crescente e cada vez mais decisiva preferencia pelos carros Ford, cujos novos modelos — 8 cylindros em V e 4 cylindros — são de molde a satisfazer a todas as exigencias da vida moderna.

As estatisticas, segundo encontramos em revistas recentemente chegadas, mostram que, de janeiro a agosto de 1932, venderam-se nos Estados Unidos 130.376 carros de todas as marcas.

Desse numero, cabem 45.857, ou seja 35,2%, aos carros Ford, facto de especial relevancia quando se pensa que os novos carros commerciaes da mesma marca só depois de junho começaram a ser distribuidos em larga escala ao publico consumidor.

Atravez dos Estados

(Continuação da 2ª pagina).

EM TORNO DAS TAXAS DE ENSINO

S. PAULO, 13 (A. B.) — No intuito de reduzir as taxas que recáem sobre o ensino, o ministro da Educação designou uma commissão, para estudar o assumpto, não incluindo nella, no entanto, nenhum representante do ensino commercial.

Com isso não se conformou o Gremio Academico Carlos de Carvalho, que enviou ao ministro um memorial, no qual, após uma exposição sobre o elevado custo do ensino, suggere seja incluido naquella commissão, um representante dos estudantes do commercio.

O NATAL DOS PRESOS

S. PAULO, 13 (A. B.) — Como nos annos anteriores, os presos da Cadeia Publica, terão o seu Natal.

RIO GRANDE DO SUL

UM DISCURSO DO SR. FLORES DA CUNHA

PORTO ALEGRE, 13 (União) — No decurso das declarações feitas pelo general Flores da Cunha, em Uruguayana, e durante a realização do comicio politico alli realizado, affirmou o interventor federal que havia concordado com a extincção do Senado Federal, no ante-projecto da Constituição, porque tal facto não tinha a importancia que lhe queria emprestar.

Fez s. ex. outras declarações de caracter politico, rejubilando-se, no final, com o apoio, sempre crescente, de todo o Rio Grande do Sul ao Partido Republicano Liberal.

FOI ORGANIZADA A COMMISSÃO DO P. R. L. EM URUGUAYANA

PORTO ALEGRE, 13 (União) — Foi organizada em Uruguayana a Commissão Executiva do Partido Republicano Liberal, composta de cinco membros.

Na referida cidade realizou-se, tambem, um grande comicio liberal, no theatro Carlos Gomes, onde falaram varios oradores.

O interventor Flores da Cunha compareceu ao theatro, tendo encerrado o comicio com um substancioso discurso, no decorrer do qual fez a historia de muitos factos ligados ao movimento victorioso de 1930.

REVISTAS E JORNAES

No "O Tico-Tico" desta semana ha uma historieta infantil a do Tinoco, caçador de féras — que é a coisa mais engraçada deste mundo. Imagine que esse nosso amigo quando esteve no Canadá foi caçar, mas esqueceu as balas e o chumbo grosso. Por isso, depois, de tomar um gole de paraty, foi tirar uma somnéca. Ao acordar, estava em frente de um urso enorme. Tinoco não vacillou. Depois, de collocar um pouco de paraty no cano da espingarda, zaz, fez fogo na guela do urso, que só fez foi engulil-o. Foi a conta. O alcool fez effeito, embriagando o bicho, e assim Tinoco poude leval-o ainda vivo, para casa.

Como se vê, este nosso heroe do "O Tico-Tico" é um typo colossal. Mas ha outros, mais, em cada edição dessa preciosa revista infantil, dia em dia melhor e mais variado.

AS ULTIMAS MODAS DE HOLLYWOOD E O *CINEARTE*

Sabe-se perfeitamente que o "Cinearte" é uma revista exclusivamente cinematographica, mas não se sabia que o "Cinearte" publica semanalmente paginas dos ultimos modelos de Wollywood, que é indiscutivelmente, o centro de onde se irradiam as modas para o mundo todo.

Assim, na edição do "Cinearte", desta semana, além das descripções de films, e outras photographias essencialmente cinematographicas, encontramos uma pagina dupla com dez modelos de vestidos e chapéos que devem ser vistos por todos que desejam se vestir de accordo ritual... tendo o "sex appeal" necessario...

Alliança Nacional de Mulheres

REUNIAO NO DEPARTAMENTO DE PROFESSORAS

Deverá realizar-se na proxima quinta-feira, 15 ás 17 1|2 horas, uma grande reunião do Departamento de Professoras da Alliança Nacional de Mulheres, á rua 13 de Maio ns. 33 e 35, 4º andar.

Nesta reunião será encarada a situação das professoras, em face da reforma feita pelo sr. Anisio Teixeira.

São convidadas a comparecer todas as interessadas.

NATAL DA CASA GUIMARÃES
A QUE MAIS PREMIOS VENDE E MAIS SORTES PAGA
E. DO RIO — Dia 16 — 100:000$000 por 9$ decimo $900 — o plano mais popular
BAHIA — Dia 22 — 100:000$000 por 30$ decimo 3$ — com 18.000 bilhetes
CAPITAL FEDERAL — Dia 24 — 200:000$000 por 70$ decimo 7$ — com 15.000 bilhetes
RIO GRANDE — Dia 24 — 1.000:000$000 por 360$ vigessimo 18$ — com 8.000 bilhetes
PARANÁ — Dia 26 — 120:000$000 por 30$ decimo 3$ — com 16.000 bilhetes
S. PAULO — Dia 30 — 500:000$000 por 200$ vigessimo 10$ — com 9.000 bilhetes e 1431 premios
Atende-se e despacha-se no mesmo dia do recebimento qualquer pedido do interior para os sorteios acima acompanhados da respectiva importancia acrescida do porte do correio Rs. 1$200. Para pedidos ou quaesquer informações, queiram dirigir-se á
CASA GUIMARÃES, Lda. - CAIXA POSTAL, 1273 - RIO

Com Vistas á Prefeitura e á Saude Publica

O bairro da "Cidade Light" tem ruas que constituem um verdadeiro desrespeito as posturas municipaes e um attentado a salubridade publica, tão contrariamente aos esforços da Prefeitura para embellezal-o.

Pelas ruas Canindé, Sarandy, Guarurú, Conselheiro Mayrinck e outras, os animaes de toda a casta passeiam impunemente, os meios fios já desapparecidos e em parte cobertos de terra e fóra do nivel, porque os proprietarios entendem e dizem de boca cheia não cumprirem as posturas obrigatorias de calçamento e muros, de sorte que, os terrenos baldios servem de despejos de toda natureza e esconderijo de malandros.

Urge uma providencia séria e urgente sobre as calçadas e muros.

Indicador Profissional

Dr. Alvaro Moutinho
Doenças dos rins, bexiga prostata, etc. Cura rapida, sem dôr da GONORRHE'A aguda ou chronica e suas complicações no homem e na mulher, prostatites, cistites, orchites, inflammações do utero ovarios, etc. Tratamento pela electricidade, Diathermia, Darsonvalização Ozonothermia, Estreitamento da Urethra, IMPOTENCIA.
11 ás 18 — Buenos Aires, 17º-4º. Consultas para operarios e empregados no commercio, a preços reduzidos: 18 ás 19.

Clinica Medico-cirurgica
DR AMERICO CAPARICA
Consultorio: Rua Visconde de Rio Branco, 31 (sobrado) DIARIAMENTE DAS 3 A'S 7 HORAS
Telephone: 2-2949.
Residencia - Rua Riachuelo 56. Telephone: 2-7804

Advogado ROBERTO LYRA
PATROCINIO DE CAUSAS MEDIANTE CONTRATO.
Ed. "Jornal do Commercio" 1º S. 106 — 4-5982 — 16 ás 19.

Dr. Oliveira Botelho:
Tratamento pela vaccina do proprio sangue do doente — tuberculose asthma diabete, papo, certas cegueiras, molestias da pelle etc. — 169, General Polydoro — 9 ás 11 — Tel.: 6-0575.

HEMORRHOIDAS cura radical sem dôr e sem operação. Doenças anorectaes. Vias urinarias.
Dr. Joaquim de Oliveira
Rua Visconde do Rio Branco, 31-1º, andar (elevador) diariamente das 4 1|2 em deante. Tel 2-2949.

DR. A. SATTAMINI ROOSENBOOM
Do serviço de cirurgia e vias urinarias do Hospital São Francisco de Assis — Urologista da Caixa da Light.
Resid.: RUA COPACABANA, 106 — Telephone: 7-3211.
Consultorio: ASSEMBLE'A, 67-2º. and. — Telephone: 2-7539. — 2 ás 4.

CARDILLO FILHO
Advogado
RUA DA QUITANDA, 59 — 2º AND. — (Salas da frente) 4
TELEPHONE: 4-1211

DR. JORGE PEREIRA
Assistente do Serviço de Cirurgia geral do Hospital São Francisco de Assis — Cirurgião da Caixa da Light.
Cirurgia em geral, gastro-enterologia. Cons.: Assembléa, 67, 2º — segundas, quartas e sextas, das 2 ás 4 horas — Telep.: 2-7539.
Res.: Paysandu'. 28 — Telep.: 5-2988

Dr. Oswaldo Barbosa
PROF. DE CLINICA MEDICA DA FACULDADE DE MEDICINA DO PARA'
Doenças do figado, estomago, pulmões e coração.
Installações completas de electricidade medica, raios X, alta frequencia banhos hydro-electricos e de luz raios infra-vermelhos e ultra violetas.
EXAMES DE LABORATORIO.
CONSULTORIO: 7 de Setembro, 135, 3º andar — 2-0598
RESIDENCIA: Rua Paulino Fernandes, 82—Botafogo 6-2231.

DR. JOSE' DE ALBUQUERQUE
Doenças sexuaes do Homem Diagnostico causal e tratamento da
IMPOTENCIA EM MOÇO
Rua 7 de Setembro, 207 de 1 ás 6.

CASA DE SAUDE
DA ASSOCIAÇÃO DOS CONSTRUCTORES CIVIS
R. do Senado n. 213 — Tel. 2-0964
Director Dr. Julio Pinto Brandão
Cirurgia em geral, especialmente cirurgia do ventre e vias urinarias fracturas e apparelhos. Aberta a clinica de todos os senhores medicos.
RAIOS X
A CARGO DOS DRS.: VICTOR E PAULO CORTES.
PREÇOS MODICOS.

Dr. Fernando Paulino
Cirurgia — Vias urinarias
Assembléa 70-1º — Diariamente de 3 ás 5. — T. 2-5263. —
Sanatorio S. Geraldo, 5 ás 7. — T. 6-0155.

Dr. Water B. Moreira
Molestias do utero, ovarios partos e operações
RES.: FERREIRA DE ANDRADE 42 — Tel. 9-2460.
CONS.: ARCHIAS CORDEIRO, numero 198-sob

VIAS URINARIAS
Cura da gonorrhéa aguda e chronica e suas complicações. Tratamento rapido dos estreitamentos pela electricidade. Doenças venereas. — Dr. Raul Rocha — das 9 ás 11, e das 3 ás 6. — Sete de Setembro 195 — Operações com anesthesia local. — Preços modicos.

O. Goulart Monteiro
ADVOGADO
RUA QUITANDA, 59-3º — T. 4-1016

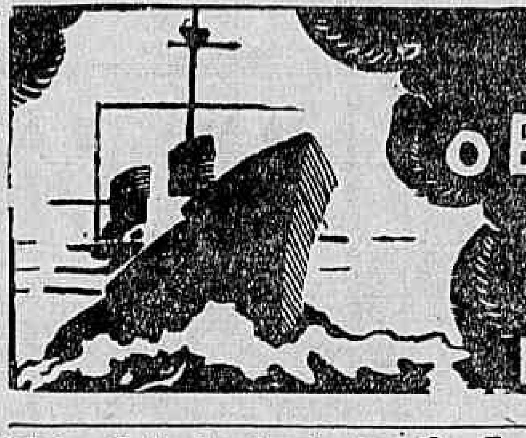

O FILM MAIS DISCUTIDO NO MUNDO INTEIRO!
O ENCOURAÇADO
POTEMKIN
10.000 PERSONAGENS!
DIRECÇÃO DO GRANDE EISENSTEIN
2ª FEIRA NO BROADWAY

Realizam-se Domingo os Exames de Selecção Para o Curso de Aviador do Exercito

Os Candidatos Inscriptos

Da 1ª Divisão da Directoria de Aviação receberam communicação de que as provas do exame de selecção ao curso de sargento aviador começarão no proximo domingo, 18 do corrente, ás 7 horas.

Estão inscriptos e deverão comparecer á Escola de Aviação, os candidatos seguintes:

Antonio Conutinho, Antonio Mendes de Brito, Antonio Guido, Antonio Montanha, Antonio Carlos Pinto, Antonio Felicissimo Barbosa, Antonio Pinto Magalhães, Antonio dos Santos Pinho, Antonio Duarte de Aguiar, Antonio Carlos de Magalhães Netto, Antonio Damazio Alves de Carvalho, Antonio de Castro Domingues, Antonio de Souza Barbosa, Antonio Antunes de Siqueira, Antonio Fiuza Lima, Antonio Teixeira Felix da Silva Junior, Antonio Melito Sampaio, Aristeu José Fêu, Alan Francis Gepp, Ademar Fernandes de Almeida, Alcides Trindade, Alvaro Rõlo, Alfredo Ferraz Filho, Alberto Victorino M. James, Arnaldo Teixeira Torres, Archanjo José das Neves, Abilio Adalberto Viola, Attilio Bocchetti, Ademar da Silva Branco, Arino Mendes Villela, Agenor Rondon, Armelino de Souza Coutinho, Alfredo iqueira Filho, Astor de Abreu, Alvaro Vieira de Araujo, Argemiro Pereira dos Santos, Arnaud Pires de Castro, Anacleto Rodrigues da S. Junior, Alcides Pizzolato, Adalberto José do Espirito Santo, Aurivalde Ferreira, Ary Cestari, Alfredo Amaral Barcellos, Affonso Pimentel de Abreu, Alvaro Santos Moreira, Adolpho Ribeiro Junior, Alvaro de Azevedo Beiral, Alberto Antonio da Silva, Alexandre Tyrso Renaud, Amir Miguel, Altair do Prado, Argemiro Gomes Berior, Astelio da Gama Silva, Ary Pedro Eppinghaus, Alverne Lins, Achilles de Andrade e Souza, Armando de Souza Paiva, Aymoré Pessanha, Aurelio da Silva Barroso, Alvaro Gentil de Souza Mendes Filho, Alberto Peres, Alfredo Teixeira Portella Netto, Alvaro Pereira, Alfredo Alvares de Oliveira Filho, Abdias Ferreira Rodrigues, Aran Machado, Abrahão Silva, Anilo Gonçalves, Alexandre Cortez do Amaral, Aramis de Pal_a Araujo, Albino dos Santos Corrêa Junior, Alipio Carneiro de Albuquerque, Aroldo Mariano Vaz Alvaro José de Souza Gomes, Alberto de Lima Gracel, Amilcar Campos Filho, Arnaldo Séta, Alcebiades Christiano Raye, Adolpho de Mattos, Alcides Caldas, Aderson Antão de Carvalho, Adauto Tavares Roméro, Alexandre Magalhães Vieira, Arnaldo Rodrigues Bandeira, Adelmar Dumont Fonseca, Braulio Henrique Saldanha de Miranda, Bolivar de Mattos Telles, Benedicto Gonçalves Cordeiro, Richar Guttenberg L. da Costa, Benoni Baptista Braga, Benedicto Coimbra, Christovão dos Santos Pimentel, Charles George Gepp, Clodomiro Bloise, Cesar do Nascimento Pinho, Carlos Pimenta, Carlos Baptista Soares, Clovis Pucú, Clidenor Trigueiro Galvão, Christovão Tostes Coelho, Cloviso Vidal de Nefreiros, Carlos da Silva, Carlos Calado de Souza, Carlos Vespasiano da Luz, Claudio Bastolette, Cleophas Quintella do Nascimento, Carlos José da Silva, Cromwell de Medeiros, Claudio Anchade Dias, Claudio Indio Riograndense Rocha, Celso de Souza Lacerda, Daniel Nunes de Oliveira, Dario de Mattos, Djalma Barbosa Valladares, Diamantino Xavier de Mello, Dante Cabral de Mello, Dilcio da Costa Vallim, Diot José Cordeiro, Daubgny Vjta Ferreira, Decio Pinto Caetano, Durval Leal Figueiredo, Elizeu Armando dos Santos, Enio Graner Mortali, Elcio Fortes, Ernesto de Paiva Silva, Elydio Martins Rabello, Edjayme Assis Lima, Edgard Monteiro da Silva, Euclydes Lopes de Oliveira, Eduardo Ferreira de Souza, Eurico João Rochetti, Etelvino Rolemberg do Bomfim, Edgard Brasil, Erico Barros, Edgard Parente de Araujo, Eduardo Charles Banie Knapp, Emerson Vilicia, Eduardo Aloysio Ferreira, Edgard Ferreira Guimarães, Eros Monteiro, Everion Futsch, Eduardo Ribeiro Ribas, Francisco Canidé de Oliveira, Francisco Soares da Rocha, Francisco de Assis Villarinho, Francisco Pinto, Francisco Ferreira Barbosa, Fernando Lemos de Oliveira, Fernando Lopes Ferreia, Feliciano Rojo, rFernando Nunes Barreiro, Ferrucio Fabri, Fernando dos Santos Raphael, Fernando Soares de Souza, Gilberto Reis Porto, Guttemberg Freire Gameiro, Gilberto Nigro, Gualter Gallouckdin, Guilherme Saldanha D. de Macedo, George Loutz, Gerson Ferreira Jorge, Gilberto Caolo, Hugo Tenan, Heraldo Machado Bittencourt, Humberto Lopes Meira, Henrique Antonio Dias de Almeida, Hildemar Dias Valim, Helio Freire da Costa, Helio Ramos Teixeira, Hamilcar Mamedo, Helio Leal Montenegro, Hernezino Mattos, Hamilton R. Motta, Helio F. e Souza, Hilario J. Rocha, Hugo dos Santos Frota, Halley de Oliveira Passos, Helio Januario Cantergiani, Hermes Magalhães, Helmann Pereira do Lago, Herman Cabeza, Ilhantino Monteiro Figueira, Isnaldo Torreão Lima, Ismael de Assis, Ivo Coelho Coutinho, José de Paula Nelson Machado, José Blanco Sieiro, José Ferreira da Conceição, José Rodrigues, José Ayres de Castro e Silva, José Terzi, José Homem Corrêa de Sá, José dos Santos Rocha, José Francisco Tapioca, Teixeira, José Gouzalez Garcia Motta, José Bezerra do Carmo, José de Barros Lado, José Nunes de Carvalho, José Magnus de Souza, José Corrêa de Souza, José Ferreira de Souza, José Roque de Azevedo Sobrinho, João Eloy dos Santos, João Martins Ramos, João Fernando Vanni, João Ribeiro Sobrinho, João Baptista Cileno, João Garibaldi de Meira Lima, João Mendes Figueiredo de Carvalho, João Medeiros Nunes, João Ferreira do Amaral, João Ribeiro Casa Costa, João Baptista Ribeiro, João Americo de Moura Filho, João de Deus Souza Castro, João Perbayre Valconcellos Ferreira, João Braz Furtado, João Augusto da Silveira, Joaquim Marques Barbosa Junior, Joaquim José Rodrigues Torres, Joaquim Monteiro, oaquim Ribeiro de Mello, Joaquim Ribeiro, Joaquim Thomé da Silva, Jayme de Souza, Jules Lauis Raison, Jarbas Monteiro de Moraes, Juremar, Machette, eJam-Louis Bourdan, Jobal Soares de Azevedo, Joffriene Guimarães, Jalmir Pinto Rodrigues, Jayme Neri Gimenez, Jobert de Paula Galleira, Jorge Teixeira de Carvalho, Jayme Cortez do Amaral, Jadir Freire Ribeiro, Justino Pinto de Souza, Juvenal Tavares de Medeiros, Julio Gonçalves dos Santos, Luiz Felippe Tavares Peixoto, Luiz da Silva Séve, Luiz Dutra de Avila, Luiz Augusto Bohmghahrem, Licio Andrade do Valle, Luiz Cardoso, Luiz Joseph Le Cocq de Oliveira, Luiz Amarante de Azevedo, Luiz Teixeira da ilva, Luiz Pacheco, Leonato Nunes de Andrade, Leandro Medeiros, Lupercio da Cruz Paixão, Lourival Nunes Lopes, Lourival Massa da Costa, Laerte Villela de Oliveira, Luiz Rabello de V. Gaertner, Lucio Maggioli, Lourival da Costa Carvalho, Lourival Carlos Bak, Luiz Ferreira dos Santos, Leão Vicente Wilkowsk, Manoel Antonio Ribeiro, Bizarro Borges, Manoel Corrêa Torres Netto, Manoel Pinheiro dos Reis Filho, Manoel de Souza Guimarães, Milton Caetano de Azevedo, Manoel Rodrigues Pinheiro, Manoel Olegario Ferreira Junior, Manoel Pires de Camargo, Manoel Monteiro de Souza Manoel Augusto de Assis Martins, Milton da Silva Sarmento, Moacyr Giraldes, Mario Silveira Barbosa, Maria França, Mario Costa Figueiredo, Mario Bello Amorim, Mario Mamede, Mario Pinto Teixeira, Moacyr Marques Machado, Mozart de Oliveira, Mario Pereira da Fonseca, Mauricio de Azevedo Sarmento, Mario Soares Furtado, Moacyr Freire de Athayde, Martinho Bubbioli, Miguel Domingues de Magalhães, Moacyr Telles da Silva, Mario de Oliveira, Moacyr de Carvalho, Moacyr Alvarenga, Melchiades da Silva Lopes, Mario da Cruz Cabral, Mario de Paula Barros, Milton Hugo Machado, Noé de Oliveira Costa, Newton de Souza Leão, Nourival Anastacio Alves, Nelson Theodoro Schleder, Norberto Filgueuras, Nesralia Maria, Nelson Dias, Nelson de Almeida, Narciso Pereira dos Santos, Nelson Guimarães Tamarindo, Nicolau Olegario de Assis, Nilo Ferreira, Napoleão Camara Campos, Nelson Pires, Oswaldo Guimarães, Oscar Mangia, Oscar Schmidt, Oscar Fortes Flores, Oswaldo Galardo, Oscar Silvares Espindola, Oscar de Mattos Corrêa, Olivar Bolivar Freitas Felix da Silva, Othoniel Firmo Manta, Odelo da Rocha Fernandes, Odilon da Silva Miranda, Oswaldo Garcia, Octavio de Faria Machado, Otto Vieira, Olidio Guimarães Corrêa, Oudraci Dias, Oswaldo de Lacerda Cruz Machado, Oswaldo Nunes da Cunha, Orlando da Rocha Santos, Osmar Cesar Leal, Osmar Passos, Paulo de Castro Gondim, Paulo Augusto Amendoeira, Perf. Victorio de Mello, Primo de Vasconcellos, Pedro Americo Gonçalves Botelho, Pedro da Cunha Bastos, Pedro de Almeida, Paulo Faustino Kreiger, Pedro Moacyr Nobre, Pedro Carlos Tavares da Silva, Pedro Camara Campos Filho, Paulo Braga Filho, Plinio Carneiro de Albuquerque, Plinio Vargas, Paulo Magalhães Pegado, Rubens Vargas Guimarães, Raymundo Doria Soares, Romeu dos Santos Silverio, Rodolpho Aridt, Rubem Pires Franco, Ruy Teixeira dos Santos, Ruy Barbosa Corrêa, Ricardo Dalderado, Rubens Ferreira Lopes, Rivadalvel Braga, Raphael do Prado Ascoly, Roldão Soares, Romeu Gomes Loureiro, Ruy dos Santos Loureiro, Rubens Almeida Carvalho, Ruy de Arruda Mello, Ranulpho Rebello Nery, Sebastião Alves de Souza, Sebastião da Silva Cruz, Severino de Oliveira Lins, Salim Francisco, Sylvio dos Santos Meyer Sylvio Lopes da Costa, Silvino Prevot de Oliveira, Sebastião da Silva, Sebastião Dantas Baptista, Servulo Paula Machado, Servulo Francisco da Silva, Sebastião Oséas Junior, Soriano Bastos de Oliveira, Silviano Dias de Oliveira, Salvador Pereira Rocha, Thiago Guedes Alcanforado, Thyrso Octavio Miragaia, Topasio Corrêa Velloso, Tales de Souza Ramos, Ubirajára Borges Pinheiro, Victor Torres Gallo, Vital Ferreira, Waldemar Corrêa Martins, Waldemar Alves da Costa Leite, Waldemar da Costa Messeder, Waldemar Gonçalves, Wolgrand Cardoso, Walter Meuser, Wandir de Carvalho Miranda, Walter Schleder, Walter Corrêa de Mello, Walter Bastos, Wandeval Rebello de Almeida, Walter Nogueira da Silva, Waldemar Alves da Silva, Waldemar Neves Lins, Zenas Moraes Carneiro da Cunha, Zuldigar Drummond.

No Mundo Espirita

A reincarnação perante a Sciencia

Vimos como o illustre dr. Porto Carrero explica a genese das religiões: — o temor dos ignorantes.

Depois dahi resvala para a reincarnação e nos elucida sobre materia de grande importancia, que é a razão por que ha quem acredite em almas do outro mundo.

Estavamos todos naquelle engano dalma, que a fortuna não deixa durar muito, suppondo que aquella crença se baseava nos phenomenos: fraudulentos naturaes ou sobrenaturaes, como que o professor, mas nos phenomenos.

Pois não é. Ouçamos a explicação do eminente mestre:

"Ademais, a crença nos "revenants", nas almas do outro mundo, na sobrevivencia além tumulo, com todas as prerogativas de vida nova, assenta nas bases desse desejo inconsciente da volta ao ventre materno...

Bem se comprehende como é parallela a esse processo a genese das neuroses. O Espiritismo com a sua doutrina da actividade do espirito dos mortos e da reincarnação opportuna e repetida, vem ao encontro desse desejo que dorme no fundo de todos os conscientes — a ansia pela volta ao parasitismo uterino".

Que grande coisa é a psychologia! E a psychologia de Freud para cá! Porque se não fôra o grande ensino dos mestres hodiernos, nós por certo não esbarravamos com aquellas grandes lições: a de que "existe em nós o desejo inconsciente da volta ao ventre materno," ou a de que "ha a ansia pela vida ao parasitismo uterino".

Porque, francamente o confessamos, ninguem sabia disso. Quem poderia suppor que estamos todos soffregos por tornar ao periodo da gestão, e por supportar, de novo, todos os precalços de uma vida de soffrimento e de angustias, vida que, para mantel-a foi preciso que o Creador nos fabricasse um instincto que a ella nos prendesse? E é pelo instincto de conservação que muitos se conservam unidos a este mundo, o qual, na opinião de Eça, "não é senão um montão de coisas pôdres, rolando pelos céos "com basofias de astro". (1)

E' rarissimo encontrar alguem que julgue isto uma delicia e, portanto, difficil se perceberem aquellas "ansias que dormem no fundo de "todos" os conscientes".

"De todos", diz o professor. O somno, pelos modos, deve ser pesado.

Parece que as ansias não eram conhecidas de Victor Hugo, quando dizia por um dos seus personagens de romance: "E' preciso que o homem se arraste longo tempo e penosamente, para poder ver, emfim, um ponto de felicidade na noite immensa". (2)

Para o genial poeta o corpo é uma prisão: "le juste est délivré de son corps comme d'une prison".

Tambem não devia conhecer a dita ansia o escriptor Camillo, para quem "terrivel é o preço da tranquillidade", quando não é a morte que a traz" (3). E tão inconscientemente desejoso estava elle de voltar ao parasitismo uterino, que se suicidou, com certeza pela ansia sub-consciente de experimentar, ainda, as doenças, a pobreza, a segueira...

Anatole France, falando por um dos personagens que creou, declara que a natureza é apenas o theatro de uma eterna carnificina, onde só vivemos pelo homicidio (4). Voltar ao mundo seria voltar ao homicidio e á carnificina. Será que temos "todos" esse desejo mais ou menos incubado?

Mas, falemos serio.

Em que doutrina o digno patricio foi achar a sua these? Qual foi o veio que o conduziu áquellas asserções? Onde foi buscar a prova, a documentação, o indicio, sequer, daquillo que nos ensina? Em que espelho magico já viu reflectida, nos mortaes, a citada ansia do parasitismo uterino?... Com que forcep conseguiu extrahir dos subconscientes a lei que nos ministra?

Tirante alguns felizes, que devem ser excepcionaes, e que ainda assim andam illudidos, o que vemos sobre a Terra é a tristeza, o infortunio, a miseria. O que campeia são as guerras, são as lutas, é o fraticidio constante, é a carnificina de que fala Anatole France.

Normalmente, somos visitados pelo luto, pelas doenças, pelas lagrimas, por sustos de toda ordem. Não ha segurança em lugar nenhum; nem a riqueza nos traz o conforto, nem a saude nos traz a calma. Vivemos em combates continuos contra a natureza e os nossos semelhantes, porque nos nossos semelhantes e na propria natureza ha para nós uma ameaça constante. Somos victimas, além das calamidades normaes, dos frequentes cataclysmos com que o destino põe os homens em subresalto; são as epidemias, são os temporaes, são as invernias, são os terremotos, são as inundações, são as lutas armadas, é a guerra, com seu cortejo de horrores...

Mas quem possuirá a ansia immensa de voltar a este pandemonio...

E se existe algum idiota que deseje o parasitismo uterino para cahir depois no parasitismo social, deve ser elle antes um typo para estudo hospitalar do que um modelo psychologico.

Já notava Aegesio que os males de nossa existencia ultrapassam infinitamente os prazeres.

E Leopardi parece responder directamente ao prof. Carrero, quando pergunta: "Qual o homem sensato, que, chegado ao fim de seus dias consentiria em refazer a sua vida tal qual, com todos os soffrimentos physicos e moraes que elle supportou?" (5).

Affirmava Anaxagoras que, de todos aquelles que suppomos felizes, não ha um que o seja. E' como pensa tambem Alphonse Karr. "Ah! a felicidade! — diz elle. — Vêde esta casa como está risonha! Entrae. A desillusão é certa".

"E' preciso chorar os homens no seu nascimento e não em sua morte", recommendava, com muito acerto, Montesquieu.

E já havia muitos seculos que esta verdade não escapava aos philosophos; 500 annos antes de Jesus Christo, Theognis de Megara dizia: "Era preferivel aos filhos dos homens que elles não nascessem".

Pythagoras, o grande mathematico e philosopho, pensava, ainda ha mais tempo, que estamos no mundo sujeitos a uma serie de provas, das quaes nos libertamos pela vida perfeita das almas desincarnadas.

Tambem, muito antes de Christo, já o divino Platão assegurava que a Providencia estabelecia para nós uma nova prova a cada vida corporea.

Cicero aspirava por se libertar da carne e clamava: "O' dia feliz em que eu deixarei esta multidão corrompida para unir-me áquelles que me precederam no Além!" (6).

Muito ao contrario da maneira de pensar do dr. Porto Carrero, outro grande vulto das letras latinas escrevia: "Ha nos seres um fogo vivificante, emanado dos céos, mas cuja actividade esmorece quando elles se unem "aos corpos pesados, aos orgãos prosseiros, aos membros pereciveis. (7).

E por falar em pedras, não esqueçam tambem que escripto foi e provado está, que "poder tem Deus para fazer das pedras filhos de Abrahão...

A. QUINTÃO.

(Do "Reformador").

(1) Eça de Queiroz, "A Reliquia".

(2) Victor Hugo, "Han d'Islande".

(3) C. C. Branco, "Carlota Angela".

(4) Anatole France, "Jocaste et le Chat Maigre".

(5) Cit. C. de Vesme, "Hist. du Spir. Exp.".

(6) Cicero, De Senectute".

(7) Virgilio, "Georg. Lib IV".

A mulher de hoje

(Continuação dos artigos anteriores)

A mulher de hoje, nada tem occulto na sua consciencia, tudo considera como base visivel aos seus olhos ávidos de tudo querer saber e esmiuçar.

Por isso, é uma crente na seita que adopta, com bastante passividade, mais accessivel hoje do que nos outros tempos, não acredita em tudo sem uma prova, e o que não póde julgar, não considera o sobrenatural, como uma coisa acima da vontade e da lei de Deus.

Não se deixa levar pela theologia dos padres da igreja romana, quando dizem num latim chato: — "crê ou morre", e não acompanha a sciencia em que as suas experiencias, não demonstre a exactidão da verdade nos objectos descobertos.

E nem se conforma com a maxima da doutrina do "pontifice maximus", no seu catholicismo enfadonho: — "fóra da igreja não ha salvação", já pensa muito ao contrario, enxerga um palmo mais diante de si, vê tudo por um principio, muito melhor e muito aquem das theorias do homem, que nada esclarece de verdade como ella é.

O temperamento da mulher moderna, devassa horizontes mais scientificos, procura com legitima vontade de aprender e de direito, descortinar, comprehender todos os simptomas da vida humana. E sabe philosophar os mysterios enfronhados nos esforços sobrehumanos nos deveres da creatura affectiva ou não, que giram assim mesmo em torno do seu pensamento de pesquizadora. E planeja emittir para si, a razão do ser das coisas, nas essencias plethorianas da sua existencia, se contornando no circulo das relações dos átomos que vivem na psychologia do seu estado consciente, para descobrir as vontades da humanidade.

A mulher de hoje, com a sua perspicacia na complexidade vital dos seus desejos e caprichos leaes, movida pelas moleculas iguaes ao homem, vibra a sua acção na fortaleza do goso em alegria que transborda da sua imaginações, pelo bem e pelo amor, quem progredir na escala vertente dos factos successivos a sua materia.

Anima-se aos seus talentos, todas as vantagens que possa adquirir, para se mostrar em actos que pratica na progressividade da sua natureza mental, para se tornar apta no gyro das coisas que se vão desenvolvendo, os seus olhos maravilhados de novidades humanas, numa criação de conhecimentos, fundidos numa solução concreta e subtil de caracter maior. Para absorver consciente de accordo com as suas vontades, sem prejuizo, sem perder o seu poder de mulher mediadora de si propria, na sensibilidade dos deveres inherentes com as suas forças, pela transitoria existencia de evoluir, annunciando os phenomenos da sua intelligencia, em varios aspectos e casos da sua influencia normal ou super-normal.

A mulher de hoje vae mais além, na perspectiva dos tempos que correm, se divorciando das modalidades do antanho. Conhece as sciencias, se imiscue no laboratorio genial, annotando os principios de physica, de chimica, de biologia, de anatomia, de astronomia e tudo mais que possa lhe ser util e lhe dar comparação á sua sabença, para bem saber definir as coisas da terra e dos astros.

E assim descernir os valores da sociologia moderna, compreender a psychologia da alma humana, pela vibração da sua propria alma, dentro dos influxos bons ou máos. E saber tirar da condensação dos liquidos, o ether para o seu proprio "eu", para uma inoculação de vida e amor, de fé e esperança, de humildade e perseverança.

A mulher de hoje na mathematica do seu espirito evoluido, desenvolvido, descobre todos os "porquês" cordiaes ou radicaes, pela transição da vida que evolue e divulga os segredos da natureza, pela philosophia do seu raciocinio ponderado, na logica da sua ethica, que se move de accordo com as energias das influencias do seu ser de mulher.

Compraz-se, com o vapor phosphorescente que surge e exhala do seu todo, que sente dar movimento aos seus orgãos viventes. Escuta o palpitar sereno do seu coração, em qualquer conjectura ou commoção, que a vida se avizinhe á borda da sua existencia, que não abala os seus sentimentos feridos, tocados, alumiados e desprezados.

E até se exulta, com a sua condição premente, inferior e maldizente, se enaltecê diante do martyrio que passa, pela sorte que se dispõe, não desmembra os átomos da sua rigidez moral, nem se dá por sensibilizada, domina o seu sub-consciente, não esfria as arterias da sua pujança vital, para não combalir na sua vida normal, expelle do seu "eu" toda actuação que lhe queira tomar de improviso.

A mulher de hoje não lacrimeja, ante o perigo que se afigura aos seus olhos, encara a perfidia, a ingratidão, não se apaixona e nem sente o desamor. Porque no seu cerebro só existe um amor natural, uma fé pura, uma caridade sublime, que a misericordia de Jesus permitte e a vontade de Deus é cumprida, dentro da sua alma que préga a moral, que exige e pratica.

Nada lhe tira o verdor das energias, sabe prescrutar como um sabio, como um areopago, á sua consciencia, examina com calma os axiomas do seu estado em crise, prophetiza com paciencia e lisura, as boas obras para a sua emancipação social e feminina, sabe remir-se dos seus peccados que são muitos, encontra a caridade desejada para si, que foi enunciada por Jesus, se convence da verdade dos factos e bem adivinha que o céo está no seu proprio "eu", segundo os seus meritos e virtudes, pelos seus actos de moral christã e de mulher, que tambem sabe que praticando o mal nas obras de inveja, de orgulho, de vaidade, de ciume, de rancor, no despeitado convivio as coisas que fogem ás boas graças de Deus e de Jesus, como sejam: o desleixo ás leis naturaes, a falta de compreensão á doutrina do Mestre Nazareno, o crime de mentir, o amor sensual na concupiscencia duma libertinagem desenfreada, na orgia da bohemia intolerante a frivolidades, a prova de embriaguez sexual, sob uma atmosphera pagã, que só póde encontrar em seu "eu", o "nirvana" das suas maldades, evoluindo para o peor, para o seu atrazamento de mulher e de espiritualista, pois que, ficará á mercê e no dominio dos espiritos inferiores, que lhe proporcionarão muitas provas em reincarnações successivas.

A mulher de hoje, numa doce espiritualidade, que lhe é peculiar pela sua natureza. Grandeza essa dada por Deus numa misericordia de felicidade ao seu sexo. Póde applicar a sua seducção, em qualquer modalidade das coisas da terra, sem perturbar o homem egoista, insaciavel, sempre predisposto ao prazer da vida material, viciado a se deixar levar pelos olhos da primeira enamorada, porque sente os galanteios da sua formosura. Sem compreender o anormal duma existencia de illusão, numa prova de divida. E' convencendo-o que deve amar a Deus, cumprir as suas leis, fazer as suas vontades, sentir em seu coração a sua misericordia infinita, ser mais humano e indulgente para com o seu proximo, ser mais sensato, compreender melhor a doutrina do Mestre Jesus, ser mais precavido a todas as arguciás da terra. Convencendo assim, será o anjo de guarda do homem — o eterno obcedado.

PEDRO SILVA

DOIS MATA-MOUROS EM AVENTURAS COMPLICADISSIMAS...

BEAU GENIO

(Beau Hunks)

com

STAN LAUREL OLIVER HARDY

UMA COMEDIA DE LONGA METRAGEM!

Segunda-feira

PALACIO THEATRO

(CIA. BRASILEIRA DE CINEMAS)

A nota sensacional do anno theatral!

PASCHOAL CARLOS MAGNO

PATROCINANDO

"FARANDULA ENCANTADA"

apresentará a primeira revista de sua autoria

"O BRASIL E' NOSSO"

SEXTA-FEIRA, 16 SEXTA-FEIRA, 16

NO

THEATRO REPUBLICA

Espectaculos absolutamente familiares

BILHETES A' VENDA DESDE JA'

THEATRO RECREIO

HOJE E TODAS AS NOITES

1ª sessão — A's 8,15
2ª sessão — A's 10,15

MAGISTRAES REPRESENTAÇÕES DA GRANDE REVISTA DE LUIZ ROCHA e DAVID CARLOS

VIDA NOVA!

Duas horas de alegria sã, bom humor, espirito fino, de lindas fantasias e de uma partitura que delicia os ouvidos.

EXITO DO HOMOGENEO CONJUNTO DO RECREIO — ENCANTADOR PASSATEMPO A PREÇOS POPULARES

ALHAMBRA

COMPANHIA LYRICA

Sob a direcção artistica do maestro SANTIAGO GUERRA

HOJE — ás 21 horas — HOJE

ELISIR D'AMORE

Opera de G. Donisetti — em 3 actos — com

ABIGAIL PARECIS, FERNANDO SANTORO, EMILIO MARANGONI, GIOVANNI FAINI e GILDA COLOMBO

AMANHA — ás 21 horas — AMANHA

CARMEN GOMES — REIS E SILVA
ASDRUBAL LIMA e JOÃO ATHOS

na opera brasileira, em 4 actos, de CARLOS GOMES

IL GUARANY

Córos e bailados no Theatro Municipal

PREÇOS — Frizas e Camarotes, 40$000 — Poltronas até letra O, 10$000 — as demais, 8$000 — Balcões, 8$000 — Galeria, 5$000

Casa do Caboclo

Antigo Theatro S. José
Emp. Paschoal Segreto

Hoje A's 4, 7.45, 9.15 e 10.30 horas Hoje

Um legitimo exito de theatro regional,

Viva as muié

Original de Duque e Calazans.

Exito de ALMA DE CASTRO
(a boneca do elenco).

INFORMAÇÕES FINANCEIRAS E COMMERCIAES

CAMBIO

Na abertura de hontem o Banco do Brasil apresentou ao mercado as seguintes taxas:

Para saques — A' vista: Londres — 43$328; Paris — $534; Zurich — 2$634; Hamburgo —3$257; Milão — $699; Lisboa — $416; Madrid — 1$897; Bruxellas — 1$116; Nova York — 13$310; Buenos Aires — 3$526; Montevidéo — 6$511. A' 90 d|v.: Londres — 43$905.

Para compras — A' 90 d|v.: libra — 42$030 dollar — 12$960; franco — $503; lira — $658; marco — 3$040. A vista: libra — 42$420; dollar — 13$40; franco — $503; lira — $658; marco —3$040.

Cabo: libra — 42$620; dollar — 13$090.

O vale ouro foi cotado a 7$270.

NO FECHAMENTO

Para saques — A' vista: Londres — 43$267; Paris — $534; Zurich — 2$34; Hamburgo — 3$257; Milão — $699 Lisboa — $415; Madrid — 1$116; Bruxellas — 1$897; Nova York — 13$310; Buenos Aires — 3$526; Montevidéo — 6$511.

A' 90 d|v.: Londres — 42$845.

Para compras — A' 90 d|v.: libra — 41$960; dollar — 12$960; franco — $503; lira — 658; marco — 3$040.

— 12$060 ;franco — $503; lira — A' vista: libra — 43$360; dollar $654; marco — 3$100.

Cabo: libra — 42$560; dollar — 13$090.

O vale ouro foi cotado a 7$270.

CAMARA SYNDICAL DOS CORRETORES

Curso official do cambio e moedas metalicas

Praças — Sobre Londres: 90 d|v.: 42$905,027 (5-19|32) — A' vista: 43$267,605 (5-35|64). Sobre: Paris — $534; Italia — $099; Allemanha — 3$257; Portugal — $418; Belgica (ouro) — 1$897; Hespanha — 1$116; Suissa — 2$634; Tcheco Slovaquia — $410; Nova York — 13$310; Montevidéo — 6$511; Buenos Aires (peso papel) — 3$526; Hollanda — (florim) — 5$502; Japão (yen) — 3$140.

Vales ouro por 1$000 — 7$270.

Lira (papel) — 1$020. Escudo (papel) — $640.

ABERTURA DE CAMBIO EM LONDRES

Londres s| Nova York, á vista por £ — 3,25,75; Genova, á vista por l. — 63,69; Madrid, á vista por p. — 39.81; Paris, á vista por f. — 83,34; Lisboa, á vista por e. — 107,25; BeBrlim, á vista por m. — 13.68; Amsterdam, á vista por fl. — 8,10 BeBrne, á vista por f. — 16,92; Bruxellas, á vista por f. b. — 23.47.

No fechamento

Londres s| Nova ork, á vista por £ — 3.25.25; Genova, á vista por l. — 63.50; Madrid, á vista por p. — 39.95; Paris, á vista por f. — 83,30; Lisboa, á vista por e. — 107.25; BeBrlim, á vista por m. — 13.67; Amsteadrm, á vista por fl. — 8.09; Brene, á vista por f. — 16,90; Bruxellas, á vista por f. b. — 23.50.

TITULOS

Na Bolsa de Fundos Publicos, os negocios realizados hontem foram os seguintes:

41 Div. emissões port. — 825$; 123 Div. emissões port. — 826$; 514 Div. emissões port. — 827$; 100 Municipaes 1914 port. — rs. 145$; 2 Municipaes 1920 port. — 145$; 2 Municipaes 1920 port. — 147$; 200 Municipaes 1931 port. — 162$; 110 Municipaes 1931 c. de 5 apolices — 167$; 5 Municipaes 1907 port. — 142$; 11 Municipaes 1920 port. c|j — 147$; 10 Municipaes 7 °|° port. (D. 3264) — 158$; 40 Municipaes 1931 — 164$; 10 Municipaes 1931 — 165$; 6 Municipaes 1931 — 167$; 36 Municipaes 1904 port. — 450$; 3 Municipaes 1906 — 448$; 6 Municipaes 1906 — 156$; 5 Municipaes 1914 — 144$; 20 Municipaes 1904 port. — 455$; 8 Municipaes — 8 °|° port. (D. 1933) — 186$. 100 Municipaes — 7 °|° port. (D. 3264) — 160$; 200 Municipaes — 1931 port. — 161$; 2 Obrigações Minas 500$ — 495$; 63 Obrigações Minas 1:000$ — 995$; 15 Obrigações de Minas 1:000$ — 997$; 1 Obrigação de Minas de 200$ — 198$; 2 Obrigações de rs. 1:000$ — 994$; 39 Obrigações de Minas de 1:000$ — 997$; 86 Obrigações de Minas, de 1931 — 994$; 230 Obrigações de Minas, de 1931 — 995$; 7 Estado do Rio 4 °|° — 99$; 50 Estado do Rio 4 °|° — 99$500; 4 Obrigações do Estado do Rio, 4 °|° — 100$; 110 Banco Funccionarios — 50$; 40 America Fabril — 138$; 10 Obrig Ferroviarias 1917 port. — 142$; 20 Estado de Minas 7 °|° port. (D. 9661) — 850$; 8 — E. F. Santos 8 °|° — 850$.

BANCOS & COMPANHIAS

Brasil — Vendedor, 465$ e comprador, nada.

Boavista — vendedor, nada e comprador — 520$.

Commercio — Vendedor, 135$ e comprador, nada.

Funccionarios — Vendedor, rs. 49$500; e comprador, 49$.

Mercantil — vendedor, 500$ e comprador, 46$.

Portuguez, port. — vendedor, 88$ e comprador, nada.

Argos — Vendedor, 3:500$ e comprador, 3:300$.

Varegistas — Vendedor, 1:500$ e comprador, 1:000$.

TECIDOS

America Fabril — Vendedor, 140$ e comprador, 136$.

Brasil Industrial — Vendedor 420$ e comprador, 380$.

Confiança Industrial — Vendedor, 20$ e comprador, 10$.

Corcovado — Vendedor, nada e comprador, 36$.

Manufactora — Vendedor, nada e comprador, 50$.

Taubaté Industrial — Vendedor, nada e comprador 300$.

E. FERRO E CARRIS

São Jeronymo — Vendedor, 128$ e comprador, 123$.

Docas de Santos nom. — Vendedor. 225$ e comprador 215$.

Docas de Santos port. — Vendedor, 230$ e comprador, 224$.

Brahma — Vencedor, 420$ e comprador, nada.

Ferro Manganez — Vendedor, 480 e comprador, nada.

DEBENTURES

Confiança — Vendedor, nada e comprador, 76$.

Progresso Industrial — Vendedor, 165$ e comprador, 158$.

C. Gavea — Vendedor, nada e comprador, 200$.

Docas de Santos — Vendedor, 188$ e comprador, 185$.

Mestre & Blatgé — Vendedor, nada e comprador, 190$.

Cia. Brahma — Vendedor, nada e comprador, 1:035$.

Mercado — Vendedor, 212$ e comprador, nada.

Bellas Artes — Vendedor, 217$ e comprador, 212$.

ASSUCAR

Este mercado do disponivel continua ainda sem alterações de preço nos diversos typos. O mercado a termo não funccionou. Para diversos typos vigoraram os seguintes preços:

(Disponivel por sacco de 45 ks.)

Branco crystal, 37$ a 38$000; crystal amarello, 34$ a 35$000; Somenos, 34$ a 35$000; Mascavos 29$ a 30$000.

Movimento estatistico — Entraram 7.050 saccas, sairam 13.763 e ficaram em stock — 97.753 ditas.

EM S. PAULO
(Comtelburo)

São Paulo, 13 — Fechamento. Assucar para entrega em dezembro, não cotado; para entrega em janeiro: vendedores, 40$; para entrega em fevereiro: vendedores 40$500; para entrega em março: vendedores, 40$500; para entrega em abril: vendedores, não cotado; para entrega em maio, idem.

Preço do disponivel — Crystal branco, não cotado; Somenos — 37$500 a 38$000; Mascavos, 30$ a 30$500.

EM PERNAMBUCO
(Comtelburo)

Recife, 13, 12 horas — Preço por 15 kilos:

Mercado: hoje e anterior — Estaveis.

Usina Primeira: hoje e anterior, não cotado; Usina Segunda: hoje e anterior, não cotado; Crystaes: hoje, 6$825 a 6$925; anterior, 6$825 a 6$925; Demeraras: hoje e anterior, não cotado; Terceira Sorte: hoje, 5$300; anterior, não cotado; Somenos: hoje e anterior, não cotado; Brutos Seccos: hoje, 4$600; anterior, não cotado.

Movimento estatistico

Entradas: desde hontem, em saccos de 60 kilos, 34$300 a 40$. Desde 1º de setembro pp., 60 kilos, 1.775.600 — 1.741.300.

Exportação para o Rio de Janeiro, 5.000; para Santos, 6.300; para outros portos do sul do Brasil, 7.000; para outros portos do Norte do Brasil, nada; para a Europa, para os Estados Unidos e para o Rio da Prata, nada.

Existencia em saccas de 60 kilos: hoje, 626.100; anterior — 610.100.

ALGODÃO

O mercado do disponivel algodoeiro, trabalhou ainda hontem sem alterações de preços nos diversos typos. O mercado continua firme. Para diversos typos vigoraram os seguintes preços:

Disponivel por 10 kilos

Fibra longa — Typo Seridó:
Typo 3 . . . . 69$500 a 70$500
Typo 4 . . . . 68$000 a 69$000
Fibra média — Sertões:
Typo 3 . . . . 68$000 a 68$500
Typo 5 . . . . 64$000 a 65$000
Ceará:
Typo 3 . . . . Não cotado
Fibra curta — Mattas:
Typo 3 . . . . 63$000 a 64$000
Typo 5 . . . . 54$500 a 55$500
Typo 5 . . . . 52$500 a 53$000
Paulistas:
Typo 3 . . . . 56$000 a 56$500
Typo 5 . . . . 54$500 a 54$500

MOVIMENTO ESTATISTICO DO DIA 12

Entraram 360 fardos — Sairam 494 fardos — Ficaram em stock 14.620 fardos.

EM SÃO PAULO
(Comtelburo)

Algodão para entrega nos mezes de dezembro, janeiro, fevereiro, março, abril e maio, compradores e vendedores, não cotado.

Vendas não houve.

Estado do mercado: paralisado.

EM PERNAMBUCO
(Comtelburo)

Mercado: fraco.

Preço de primeira sorte, compradores, 80$000.

Movimento estatistico

Entradas: desde hontem em saccas de 80 kilos, 800 — Desde 1º de setembro pplo. 19.700.

Exportação para o Rio de Janeiro, Santos, Liverpool, outros portos do Brasil, Rio Grande do Sul e Bahia, em fardos de 180 kilos, não houve.

Existencia em saccas de 80 kilos, 7.600.

IMPRESSOS EM ALTO RELEVO
Cartões de visita, participações, convites, etc. Entregas em 24 horas
PAPELARIA RIBEIRO — OUVIDOR, 164

CAFE'

Este mercado do disponivel nos trabalhos de hontem, transcorreu em ambiente calmo, e sem alteração de preço do typo 7, continuando cotado ainda na base de 11$800 por 10 kilos. No Centro de Commercio, na parte da manhã foram vendidas 7.715 saccas, e na parte da tarde vendidas mais 3.039 saccas, que attingiu a um total do dia de 10.754 saccas. O mercado a termo não funccionou. Para os diversos typos vigoraram os seguintes preços:

Disponivel por 10 kilos — Typo 3, 13$800; typo 4, 13$300; typo 5, 12$800; typo 6, 12$300; typo 7, 11$800; typo 8, 11$000.

Pauta (12 a 18) 1$200; imposto ouro (Minas), 4$567; imposto ouro (E. Rio), 5$500.

EM SANTOS (Comtelburo)

SANTOS, 13 — Fechamento.

Contrato "A" typo 4 molle.

Café typo 4, para entrega em dezembro, 13$900 a 13$900; janeiro, 13$700 a 13$800; fevereiro, 13$650 a 13$650; março, 13$650 a 13$650.

Estado do mercado: paralysado.

FECHAMENTO EM SANTOS
(Comtelburo)

SANTOS, 13.

Mercado: calmo.

No 4 disponivel, por 10 kilos, 14$200 a 14$200; embarques, 6865 a 878.

Movimento estatistico — Entradas até ás 2 horas, saccas 45.864 e 27.314; existencia de hontem por embarcar, 1.851.438 e 1.812.439; saidas para Europa, 3.875; saidas para outros portos, 457 saccas.

Total, 4.332 saccas.

EM VICTORIA (Comtelburo)

VICTORIA, 13 — Fechamento.

Contrato "A" typo 7|8:

Café typo 7|8 para entrega em dezembro, janeiro, fevereiro e março, não cotado.

Estado do mercado: paralyzado.

Preço do disponivel typo 7, por 10 kilos, 11$200 a 11$100.

Estado do mercado do disponivel: calmo.

FECHAMENTO DE CAFE' EM NOVA YORK

Nova York, 13. (Comtelburo).

Contrato Rio — Dezembro, 6.03; março, 5.83; maio, 5.69; julho, 5.52; vendas, 5.000 saccas; baixa de 6 á 12 pontos; mercado apenas estavel.

Contrato Santos — Dezembro, 9.50; março, 8.51; maio, 8.17; julho, 7.98; vendas 5.000 saccas; baixa de 6 á 16 pontos; mercado accessivel.

Titulos do Estado de São Paulo
Rendendo 11 %, optimo emprego de capital
Para informações LEVY
Rua da Candelaria, 78
Tel. 3-3861

ALFANDEGA

Renda arrecadada, hontem, na Alfandega

Ouro	124:407$370
Papel	86:289$730
Total	210:697$100
Sello	48:134$230
Renda de 1 a 13 ..	1:985:298$653
Em egual per. de 1931	2.399:932$642
Differença a maior de 1932	414:633$989

CEREAES

(Sacco de 60 kilos)

Arroz agulha especial (brilhado), 72$000 a 74$000; arroz agulha superior (brilhado), 66$000 a 70$000; arroz agulha especial, 68$000 a 70$000; arroz agulha superior, 64$000 a 66$000; arroz agulha bom, 58$000 a 60$000; arroz agulha regular, 50$ a 54$000; arroz japonez especial, 52$000 a 54$000; arroz japonez de 1ª — 49$000 a 51$000; arroz japonez de 2ª, 47$000 a 48$000; arroz japonez, regular, 44$000 a 46$000; Alfafa nacional ou estrangeira, kilo, $430 a $440; batatas paulistas, kilo, $360 a $660; batatas do sul, kilo, nominal; farinha de mandioca fina, Porto Alegre, 50 kilos. 21$500 a 25$000; farinha entre fina, 50 kilos, 19$500 a 20$000; farinha grossa, 50 kilos, 18$000 a 18$500; feijão preto, Porto Alegre, novo, 60 kilos, 63$ a 65$000; feijão preto, mineiro. 60 kilos, 48$ a 50$000; feijão preto bom, 60 kilos, 36$ a 38$000; feijão preto, meudo e grande, 60 kilos. 45$ a 80$000; feijão manteiga, novo. 60 kilos, 88$ a 90$000; feijão mulatinho, novo, 60 kilos, 55$ a 60$000; feijão amendoim, novo. 60 kilos. 64$ a 68$000; feijão fradinho nacional, 60 kilos, 56$ a 58$000; bacalháo especial, 58 kilos, 135$ a 150$000; bacalháo superior, 58 kilos, 120$ a 125$000; bacalháo escamudo, 58 kilos 100$ a 105$000; banha de Porto Alegre e Laguna, caixa 137$ a 148$000; banha de Itajahy. caixa 138$ a 145$000; cebolas nacionaes, de 1ª. caixa 44$ a 45$000; cebolas paulistas, kilo $660; linguas defumadas uma, 2$200 a 2$400; lombo de porco salgado (mineiro), kilo 2$000 a 2$200; lombo de porco salgado (do sul) 1$200 a 1$600; manteiga do interior, kilo 4$800 a 5$500; toucinho mineiro, kilo 1$600 a 1$800; toucinho paulista, kilo 2$300 a 2$400; toucinho de fumeiro, 1 kilo, 2$800 a 2$900; xarque, mantas puras do Rio da Prata. kilo 3$000 a 3$100; xarque, mantas puras nacional, kilo 2$400 a 2$600; patos e mantas, mineiro. kilo 1$700 a 2$200; patos e mantas, do sul, kilo 1$800 a 2$000.

DR. NEWTON MOTTA
Medico
(Do Hospital S. Francisco e Beneficencia Hespanhola)
MOLESTIAS DAS SENHORAS — CIRURGIA — PARTOS
Consultorio: R. Leopoldina Rego, 32 (sob.) Ramos — De 5 ás 7
Residencia: R. Professor Gabizo 198 — Tel. 8-2648

OPTIMA CASA
Aluga-se em Campo Grande, para familia de tratamento, uma optima e bem situada casa com 4 quartos, salas de visitas de jantar e de almoço, copa, cozinha, banheiro, dispensa, quarto para empregado, garage, jardim e grande quintal. Ver e tratar a Rua do Encanamento, 131 ou Rua Torres Homem, 279 — V. Izabel.

Navios a chegar

PYRINEUS — Nacional, sem hora determinada, de Recife e escalas.

CUYABA' — Nacional, ás 8 horas, de Santos.

BELLE ISLE — Francez, pela manhã, do Rio da Prata.

ARARAQUARA — Nacional, ás 7 horas, de Porto Alegre e escalas.

ASTRIDA — Belga, sem hora determinada, de Buenos Aires e escalas.

Navios a partir

PARA' — Nacional, ás 10 horas, das docas do Lloyd, com destino a Porto Alegre e escalas.

ITAIPAVA — Nacional, sem hora determinada, com destino a Imbituba e escalas.

BELLE ISLE — Francez, á tarde, do armazem 17, com destino ao Havre e escalas.

CAMPEIRO — Nacional, sem hora determinada, do armazem 11, com destino a Porto Alegre e escalas.

ITAGIBA — Nacional, ás 10 horas, do armazem 13, com destino a Cabedello e escalas.

Malas Postaes

O Departamento de Correios e Telegraphos expedirá malas pelos seguintes paquetes:

Dia 14:

"Pará", para: Santos, Paranaguá, Florianopolis, Rio Grande, Pelotas e Porto Alegre recebendo impressos até ás 6 horas, objectos para registrar, até ás 18 horas, cartas para o interior da Republica, idem, idem com porte duplo até ás 7 horas.

"Itagiba", para: Victoria, Bahia, Maceió, Recife e Cabedello, recebendo impressos até ás 6 horas, objectos para registrar até ás 18 horas, cartas para o interior da Republica, idem, idem, com porte duplo até ás 7 horas.

»-« CLUBS & FESTAS »-«

O QUE SERA O CARNAVAL DE 1933

Programma das festividades

O Conselho Consultivo de Turismo, reunido na Prefeitura, sob a presidencia do dr. Pedro Ernesto, interventor municipal, tomou conhecimento e approvou o seguinte programma das festas carnavalescas da temporada de turismo de 1933.

29 de janeiro 1933 (Domingo) — Baile infantil, matinée de preferencia no Club de S. Christovão.

4 de fevereiro (Sabbado) — Festejos populares na estação do Meyer. Batalha de confetti e baile com grande distribuição de premios. O baile será effectuado no Parque das Diversões.

12 de fevereiro (Domingo) — Banho de mar á fantasia na praia de Ramos.

12 de fevereiro (Domingo) á noite — Dia dos Blócos Suburbanos em Bomsuccesso, com a outorga dos trophéos da victoria, offerecidos pela Prefeitura aos 1º, 2º e 3º logares.

17 e 18 de fevereiro (sexta e sabbado) — Batalhas de confetti na Avenida 28 de Setembro. Bailes populares com a cooperação do Andarahy A. C.

19 de fevereiro (domingo) — Batalha de confetti em Madureira e bailes ao ar livre no Parque das Diversões.

Na parte entregue ás entidades carnavalescas e sociedades, ranchos, blócos, etc., está organizado o seguinte programma:

Blócos e ranchos

8 de janeiro (Domingo) — Das 16 ás 24 horas. Festas promovidas pelos blócos carnavalescos.

15 de janeiro (Domingo) — Das 16 ás 24 horas. Festas promovidas pelos ranchos carnavalescos.

5 de favereiro (Domingo) — Das 16 ás 24 horas. Ensaio geral para representação no Carnaval por todas as sociedades blócos e ranchos.

"Dia dos Ranchos"

27 de fevereiro (segunda-feira) — Das 19 ás 24 horas — "Dia dos Ranchos" — Competição official sob o patrocinio do "Jornal do Brasil".

"Noite dos Blócos"

12 de fevereiro (Domingo) — Das 19 ás 24 horas. "Noite dos Blócos" promovida pelo Centro de Chronistas Carnavalescos.

Este programma ainda poderá soffrer modificações de accordo com as reuniões das commissões interessadas.

PENHA CLUB

A nova directoria deste selecto centro de diversões da estação da Penha, iniciou-se cercada da mais viva sympathia dos seus consocios.

A primeira domingueira realizada ante hontem, sob a orientação do novo corpo directivo foi brilhante e animada.

No decorrer da mesma o presidente, sr. Ary Guimarães, leu a plataforma da nova directoria no qual em seu nome e de seus collegas, disse dos propositos que animam os novos dirigentes desta antiga casa de recreio.

As suas palavras foram recebidas com agrado pelos presentes que muito confiam nos meritos dos recreativistas que ora estão á frente do auri-verde dos suburbios da Leopoldina Railway.

ELDORADO CLUB

Sabbado proximo, este novel gremio fundado por um grupo de dissidentes do "Legionarios da Folia", fará o seu ingresso triumphal no ambiente recreativo carioca.

Este baile inaugural que é a concretização das energias de um punhado de rapazes da Tijuca, levará ao salão da rua Jutupary, onde tem séde a nova sociedade, uma multidão de amigos e admiradores dos seus iniciadores.

Tocará a "jazz" dos "Mulatinhos Rosados" que, de accordo com a sua praxe, trará os convivas num rodopiar continuo.

ELITE CLUB

Sabbado e domingo o salão deste popular club da praça da Republica esteve em festa, com a realização de dois formidaveis bailes, repletos de alegria e encanto.

A "Elite-Jazz" trouxe com as musicas do seu repertorio, os convivas em constante delirio, até alta madrugada. O presidente Julio Simões esteve como sempre a postos, nada deixando faltar aos convidados e representantes da imprensa.

A grandiosa festa denominada "Noite Brasileira" que o applaudido conjunto feminino de mme. Olga Silva, devia realizar no proximo dia 15 do corrente, no majestoso salão do Elite Club. foi transferida para o dia 22, em virtude da recente noticia recebida pela "Ala das Plumas", avisando que a estonteante mme. Satan só podia regressar de sua viagem á Republica do Prata, no dia 22, ás 14 horas, quando o seu artistico "Dirigivel" será festivamente recebido no "Consulado".

Mme. Satan, no mesmo dia do seu regresso, jantará, na "Legação", com a "pluminha" Aracy.

QUEM FALA DE NÓS TEM PAIXÃO

A sua ultima festa e o festival de amanhã no Cine-Colombo

Com o brilhantismo costumeiro, realizou-se, domingo ultimo, no "Almirantado" a reunião-dansante, dedicada aos admiradores do "Quem fala de nós tem paixão".

As dansas, que transcorreram muito animadas, foram impulsionadas pela "jazz" do maestro J. Tojeiro.

O Cine-Colombo, será pequeno para conter o elevado numero de espectadores, que por certo, affluirá, amanhã, pois o "Quem fala de nós", realiza neste dia o seu festival, no que tomarão parte as mais afamadas "Escolas de Samba" e os nossos mais applaudidos cantores e compositores da nossa canção regional: o samba.

RECREIO DAS ORCHIDÉAS

As reuniões de sabbado e domingo ultimos no novel mas já victorioso club carnavalesco da estação de Olaria, estiveram animadissimas.

Isto prenuncia o que será a temporada de Momo no gremio que tem a sua frente diversos carnavalescos de fibra.

Quinta-feira proxima novamente abrir-se-á o salão da sympathica agremiação leopoldinense para se effectuar mais um grandioso baile que será dirigido por excellente "jazz".

Por indiscreção, pois que está ainda em segredo, annunciamos que ainda no mez corrente os directores do Recreio farão realizar um super-grandioso baile á fantasia que vae surpreender os recreativistas da localidade.

PARASITAS DE RAMOS

A reunião do ultimo domingo, no rubro-esperança da Avenida dos Democraticos, foi muito concorrida e brilhante.

O salão esteve á cunha e, graças a "jazz", incansavel e animada, os que affluiram ao "Tronco" viveram horas de franco prazer.

Nota-se que os dirigentes do victorioso rancho da estação de Ramos já se estão aprestando para as pugnas de Momo, tanto assim que o baile á fantasia do dia 31, reserva uma sensacional surpresa aos "habituées" do "Tronco".

MUSICAL DE BOMSUCCESSO

O baile de 31 do corrente, na querida agremiação da rua Uranos é patrocinado pelo grupo "Vae haver o diabo".

Pelo nome do grupo avalia-se o que não será esta noitada.

Victor de Barros, Altino Rosas e Jorge Monteiro, os incansaveis baluartes da decana das agremiações leopoldinenses nessa noite estarão presentes, por certo, com as suas riquissimas fantasias de "satans", que, segundo soubemos por indiscrição dum intimo delles, já estão sendo confeccionadas.

BLOCO DOS PRINCIPES

A sua grandiosa festa, realizada domingo ultimo

O coheso "Blóco dos Principes", realizando domingo ultimo, nos salões do Soberano F. C., a sua festa inaugural, demonstrou estar disposto a levar de vencida todo e qualquer impecilho que vise deter a sua marcha gloriosa, iniciada ante-hontem.

Foi esta a impressão que tivemos quando ingressamos no "exilio" de "Suas Altezas", ricamente ornamentados, e, onde um elevado numero de graciosas senhorinhas e cavalheiros se deliciavam, ante os barulhentos accordes de afamada "jazz", que impulsionava ás dansas.

OS BACHAREIS DO SAMBA

O Oswaldo parece que está cheio das "granas", está com a "nota".

Veja só o que elle diz pr'a sua morena:

"Arrasta a sandalia, ahi, morena,
Arrasta a sandalia, ahi, morena"...

E diz á morena que ella póde arrastar a sandalia todo o dia porque elle manda vir outra da bôa terra. Que póde arrastar a sandalia no terreiro, sem pena, porque custou o seu dinheiro.

O que! Não é que o Oswaldo está bom dos "capitaes"?!

Mas tambem vae ser um successo do outro mundo: a mulata cheia de vida, mettida numa bahiana prosa, gingando com as cadeiras, cheia de harmonia, arrastando as sandalias o dia inteiro até escangalhar as ditas.

Depois, á noite, calça as outras que elle mandou vir da Bahia e continúa no samba, sem preoccupações, porque o Oswaldo está com "ellas" dobradas e póde comprar muitas sandalias.

Se é assim, arrasta a sandalia ahi, morena... arrasta mesmo, sem pena...

Jota Efegê

CENTRO BENEFICENTE DE CORDOVIL

A inauguração de departamento recreativo sabbado ultimo

O Centro Beneficente de Cordovil, esta importante agremiação que tem a sua séde propria na estação que lhe empresta o nome, vem dia a dia, graças a criteriosa direcção de seus governantes, vencendo kilometros na estrada do progresso.

Além de seus departamentos tão uteis aos seus associados, taes como, assistencias judiciaria e hospitalar, acabam de fundar, o departamento recreativo, que realizou sabbado ultimo, a sua festa inaugural.

Dizer o que foi este acontecimento torna-se quasi desnecessario, pois já sabemos o que é o desenrolar de uma festividade em um gremio, que desfruta a sympathia e a admiração de todos os que lhe conhecem, sabendo-se de ante-mão que os seus dirigentes jamais fugiram do programma traçado pelos seus estatutos.

Neste numero está sem duvida o Centro Beneficente de Cordovil, cuja directoria, composta dos srs. Antonio Ferro, presidente; Lincoln de Assis, vice-presidente; Carlos de Oliveira, 1º secretario; João de Oliveira, 2º secretario; Antonio Maria de Mello, 1º thesoureiro; Arthur de Oliveira, 2º thesoureiro e Antonio de Moraes, procurador; jamais fugiu desta directriz: fazer todo o possivel afim de que o Centro Beneficente de Cordovil, possua a inteira confiança de seus associados, e, isso já conseguiram, haja vista o elevado numero de familias presentes a inauguração do Departamento Recreativo.

FEDERAÇÃO CIVICA REPUBLICANA DO BRASIL

No proximo domingo, 18 do corrente, haverá na séde matriz da Federação, uma sessão para deliberar sobre o Natal das crianças pobres do bairro do Andarahy. Para melhor exito das festividades deste anno, a directoria da Federação resolveu convidar para tomar parte nesta reunião todas as directorias filiadas á Federação; proxima a data da reunião a directoria da Federação irá incorporada convidar para presidil-a o sr. Gervasio Seabra, unico socio benemerito e de honra da Federação Civica Republicana do Brasil, titulo que foi conferido este anno em assembléa geral pelos relevantes serviços prestados a nossa novel organização.

CLUB GYMNASTICO PORTUGUEZ

Dentro de alguns dias, o fidalgo gremio recreativo da rua Buenos Aires, levará a effeito mais uma vez, á pedido, a interessante comedia de Antonio Guimarães, "As travessuras de Bertha".

Após o espectaculo, haverá dansas impulsionadas por excellente conjuncto.

Personagens — Bertha de Albuquerque, srta. Odette Monteiro; mme. Alfredo de Albuquerque, sra. Perpetua de Almeida; miss Sara Broke, srta. Ogarita dell'Amico; baroneza de Subserra, sra. Fernanda de Almeida; Mére Lucie, sra. Rosita Gay, Sylvia, sra. Cecilia Damasio; Helena, srta. Juracy de Almeida; Hercilia, srta. Olga Almeida; Carlos Eduardo, sr. Manoel Braga; Octavio de Castro, sr. J. Celestino; George Kendy, sr. Castro Vianna; coronel dr. Alfredo de Albuquerque, sr. Oswaldo Novaes; barão de Subserra, sr. José Gavinho; dr. Zenobio, sr. Augusto Araujo; Francisco (criado preto), sr. Fernandes Maia; Manoel (criado), Joaquim Magalhães; Pedro (criado de Carlos Eduardo), sr. Pelopidas Gracindo.

Epoca — actualidade; acção — Rio de Janeiro; "mise-en-scéne" do professor Simões Coelho; secretario de scena, sr. Augusto Araujo; ponto, sr. Antonio Ribeiro; contra-regra, sr. Dias de Almeida. O inicio da reprise será ás 21 horas, havendo em seguida uma parte de dansas animadas por excellente orchestra, que terminará ás 2 horas.

Trajo de passeio e ingresso mediante a exhibição da carteira de identidade e recibo n. 12.

CORDOVIL CLUB

A sua ultima festa

Sabbado ultimo, quando na nossa costumeira visita ás sociedades recreativas e carnavalescas da cidade, resolvemos rumar aos suburbios leopoldinenses, que congregam em seu seio innumeros carnavalescos e recreativistas da velha guarda e muitos jovens cujo valor vem demonstrando dia a dia, deixando bem patente, terem aprendido muito, com os veteranos já aposentados...

Assim, chegamos até ao Cordovil Club, que tem a sua sumptuosa séde social á rua Major Conrado n. 3, bem em frente a estação de Cordovil.

Ao ser annunciada a nossa presença no recinto, fomos recebidos por um punhado de jovens, entre os quaes destacavam-se os srs. Alfredo Borges, João de Oliveira Dias (Gaucho) e Waldemar Araujo Silva, respectivamente, presidente, secretario e thesoureiro da Junta Governativa, desta futurosa agremiação.

Conduzidos ao salão de baile, tivemos o ensejo de verificar o intenso trabalho destes esforçados rapazes que embora, muito moços, souberam dar á populosa estação de Cordovil um gremio a altura de suas tradicções, com todas as exigencias do modernismo.

Sempre acompanhados destes senhores, percorremos as dependencias do Cordovil Club, ficando todos nós, bem impressionados com o que vimos.

Satisfeita a nossa curiosidade, tornemos aos salões de dansas, onde fomos saudados pelo sr. João Dias (Gaucho), que teve a gentileza de nos offerecer uma contradansa.

A seguir passamos ao "buffet", onde Gaucho fez o brinde, agradecendo as gentilezas e felicitando-os pelo grande emprehendimento levado a cabo pelos actuaes componentes da Junta Governativa, usou da palavra o nosso representante.

A hora em que nos retiramos era intenso o movimento das dansas, impulsionadas pela Cordovil-Jazz.

DUAS POR DIA

A "Unica Frente Baêta" está de parabens.

Por que? indagou o "Garfo-Engole", do Bem Turpin.

— Não sabes, respondeu o "Agulha" apertando a mão do Professor, que o chronista "Picareta" não teve medo de entrar na "Caverna"...

* * *

A festa de anniversario dos "Gatos" da rua Evaristo da Veiga, deixou muito a desejar. Foi este o communicado que ouvimos de alguns jornalistas que lamentavam a falta de attenção dos Fenianos, para com os representantes da imprensa...

Leilão de Penhores
Vianna, Irmão & Cia.
RUA PEDRO 1º Ns. 28 e 30
Em 17 de Dezembro de 1932

Dr. Brandino Corrêa
Molestias do apparelho Genito-Urinario no homem ou na mulher — OPERAÇÕES — Utero ovarios, prostata rins, bexiga etc. Cura rapida por processo moderno sem dôr da
Gonorrhéa
e suas complicações — Prostatites, orchites cystites estreitamentos etc Diathermia Darsonvalização R Republica do Perú n 23 sob das 7 ás 8 1|2 e das 14 ás 18 horas Domingos e feriados das 7 ás 9 horas.

Tragico Desfecho de Um Monstruoso Crime Praticado nos Estados Unidos da America

Diario Carioca

Praça Tiradentes n.º 77 | Rio de Janeiro, Quarta-feira, 14 de Dezembro de 1932 | Anno V — Numero 1.335

PAGARÁ COM A VIDA A VIDA QUE ELIMINOU!

WINNIE RUTH JUDD VAE SER ENFORCADA EM FEVEREIRO DO ANNO PROXIMO

NOVA YORK, 13 (D. C.) — Informam de Phoenix, no Arizona, que a Suprema Côrte daquelle Estado decidiu negar o recurso interposto em favor da senhora Winnie Ruth Judd, ordenando que a ré seja enforcada, no dia dezesete de fevereiro do anno vindouro, por crime de homicidio.

Como foi noticiado em tempo, a senhora Ruth Judd assassinou, premeditadamente, sua antiga amiga Agnes Ann Leroi e abandonou o corpo da victima dentro de uma mala, cortado em pedaços.

A decisão da Suprema Côrte veiu dissipar a ultima esperança da senhora Ruth Judd, que será executada na prisão de Florida, onde se acha encarcerada. Os seus advogados insistiram em attribuir o assassinio ao estado mental da condemnada mas o promotor publico demonstrou, em longa oração, que o ciume fôra o verdadeiro motivo do crime, que tanto agitou a opinião norte-americana.

O Desapparecimento Mysterioso de 7.500:000$ da Casa da Moeda

UM DOS ACCUSADOS APRESENTOU-SE A POLICIA

O DIARIO CARIOCA, em reportagens detalhadas, tratou do desapparecimento mysterioso de 7.500:$$$, em estampilhas do valor de 100$000.

Levado o facto ao conhecimento das autoridades da 4ª delegacia auxiliar, foram desde logo emprehendidas diversas diligencias no sentido de serem descobertos os autores do avultado furto.

Com as successivas diligencias então effectuadas, a policia descobriu os individuos envolvidos no caso.

Entre estes, figurava Alfredo Magalhães, individuo assás conhecido da policia, por uma série de falcatruas em que se envolvera.

Contra Magalhães, pesavam no caso graves accusações. Era apontado como tendo tomado parte na retirada dos sellos adhesivos e auxiliado efficazmente a passagem dos mesmos.

Alfredo Magalhães fugiu para S. Paulo, mas resolveu regressar a esta capital e apresentar-se á prisão.

Isto aconteceu hontem.

Chegando a esta capital, Alfredo Magalhães, dirigiu-se á 4ª delegacia auxiliar e apresentou-se ao delegado dr. Rego Monteiro.

A autoridade depois de ouvil-o e apurar certos pontos, mandou-o recolher á Casa de Detenção, onde aguardará a conclusão do processo.

A Defesa Nacional na Futura Constituição

A REUNIAO DE GENERAES, HONTEM, NO MINISTERIO DA GUERRA

O general Góes Monteiro, que na Commissão de Constituição, é o relator da parte referente á Defesa Nacional, deverá apresentar o seu trabalho na reunião de hoje, á tarde, no Itamaraty.

Esse trabalho já foi submettido á apreciação das altas patentes do Exercito e da Armada. E ainda hontem se reuniram no Ministerio da Guerra para estudarem as suggestões apresentadas os generaes Góes Monteiro, Andrade Neves, Tasso Fragoso, Alvaro Mariante, Christovão Barcellos, Guedes da Fontoura, Paes de Andrade, Gaspar Dutra, Olympio da Silveira, Alvaro Tourinho, Xavier da Silveira, Manoel Rabello e outros.

A PEDIDOS

S. A. "O Jornal"

Appareceu hontem na secção ineditorial desta folha um vibrante artigo, assignado por José Soares Maciel Filho.

Trata-se evidentemente de um pseudonymo.

Aquelle que o tomou, gentilmente, me poz ao par da razão pela qual, para os effeitos dessa rusga com a S. A. "O Jornal", passaria a chamar-se José Soares Maciel Filho.

Tão depressa desappareça a necessidade do pseudonymo, o assumpto será discutido, com a candura e a amabilidade que elle reclama das almas, ungidas pela caridade do céo.

Assis Chateaubriand

(Do "Jornal do Commercio", de hontem).

As Eleições de Amanhã no Instituto dos Advogados

Sr. Justo de Moraes

Realizar-se-ão, amanhã, dia 15, as eleições para a nova directoria daquella antiga instituição de classe.

O pleito promette ser interessante, dada a variedade de candidatos, todos de merecimento incontestavel.

Dentre as chapas organizadas, que concorrerão ao pleito, é conhecida na integra a encabeçada pelo conhecido advogado e acatado jurista, dr. Justo de Moraes.

São muitos os partidarios da corrente que indica aquelle prestigioso nome para a presidencia, estando a chapa assim organizada: presidente — Justo de Moraes; 1º vice-presidente — Arnaldo Medeiros da Fonseca; 2º vice-presidente — Philadelpho de Azevedo; secretario geral — Rodrigo Octavio Filho; 1º secretario — Jorge Fontenelle; 2º secretario — Achilles Bevilacqua; supplentes da 1ª secretaria — Lucio e Mecourt e Sectacio Jansen; supplentes do 2º secretario — Armando Fragoso e Pedro Calmon; orador — Alberto Rego Lins; thesoureiro — Canabarro Reichart; bibliothecario — João Pedro dos Santos.

Reuniu-se a Commissão de Estudos Economicos

(Continuação da 6ª pag.)

Janeiro ou na Bahia, o Estado da Bahia offerece pagamento em mil réis dos coupons da sua divida externa em determinadas condições.

Uma vez estabelecidos esses accordos individuaes, nada impedirá que de futuro venhamos a estudar suggestões para um plano geral de consolidação dos emprestimos externos estaduaes, mas essa operação não póde, a meu ver, ser contemplada antes de finalizados e approvados pelo governo federal os accordos parciaes de cada Estado, com seus credores externos.

Julgo mesmo, sr. presidente, que o melhor serviço que esta commissão póde prestar ao paiz é o de dar todo o possivel auxilio aos senhores interventores federaes, para que elles possam fazer um reajustamento do serviço das dividas externas dos respectivos Estados, de modo a poder taes accordos serem por esta commissão recommendado á approvação do sr. chefe do Governo Provisorio.

Voltando, assim, ao estudo das directivas geraes para a solução, em cada caso particular, do problema das dividas externas dos Estados, apraz-me sobremodo manifestar o meu inteiro accordo com as intenções contidas no notavel trabalho que o nosso distincto collega, sr. Alceu de Azevedo, apresentou á commissão, a proposito do caso do Estado do Rio.

Não havendo cambio para que se possa pensar em negociar accordos e mediante pagamento em moeda estrangeira, só ha dois caminhos a seguir: o do pagamento dos coupons que se vencerem em titulos de "funding", ou o do pagamento em moeda nacional, nada impedindo que se façam varias modalidades de combinações dessas duas fórmas de pagamento.

A Belgica Politica

O Ministerio Demittiu-se Collectivamente

BRUXELLAS, 13 — (Havas) — O gabinete ministerial acaba de pedir demissão collectiva.

BRUXELLAS, 13 — (D. C.) — Foi apresentado ao rei Alberto o pedido de demissão collectiva do Ministerio.

A União dos Proprietarios Quer a Amnistia Fiscal

A Sociedade União dos Proprietarios acaba de dirigir ao ministro da Fazenda o seguinte appello:

"Exmo. sr. dr. ministro da Fazenda. A Sociedade União dos Proprietarios, com séde nesta capital, á rua da Constituição numero 61, representando innumeros proprietarios no Districto Federal e em nome da classe em geral, dadas as circumstancias em que se debate na asphyxia de uma das crises mais agudas que ha memoria, aggravada esta, mui especialmente para a classe dos proprietarios, por effeito da moratoria decretada pelo honrado chefe do Governo Provisorio, no louvavel intuito de attenuar as dolorosas consequencias da luta fratricida que ensanguentou o solo patrio, moratoria esta que veiu difficultar os proprietarios solverem os seus compromissos perante a Recebedoria, vem, "data venia", pedir os bons officios de v. ex. para, por equidade, seja decretada, a exemplo do anno passado e nas referidas condições, a amnistia fiscal para todos os impostos em atrazo, pelo tempo que v. ex. julgar de suggerir ao illustre chefe do Governo Provisorio.

Se v. ex. julgar de attender ao appello que por nosso intermedio faz a maioria dos proprietarios da capital da Republica, temos a firme certeza que, com a medida solicitada, muito terá a lucrar o Thesouro Nacional, para onde serão drenados alguns milhares de contos, como aconteceu durante a vigencia do decreto a que nos referimos. Confiantes no elevado espirito de equidade e justiça com que v. ex. tem marcado todos os actos na brilhante trajectoria da vida publica, e com os nossos antecipados agradecimentos, subscrevemo-nos, de v. ex.., atts. obrgs."

Thil Enfrentará o Cubano Tunero

A Luta Vae Ser Realizada na Capital Franceza

PARIS, 13 (Havas) — Por iniciativa do sr. Jeff Dickson, promotor de lutas de box, foi assignado o contrato para um combate entre os pugilistas Marcel Thil, campeão mundial de peso médio, e Kid Tunero, campeão de Cuba, da mesma categoria.

A luta será de 12 rounds e se realizará no dia 9 de janeiro, no Palacio dos Sports.

Na mesma reunião figurará um combate do hespanhol Ignacio Ara, campeão europeu de peso médio.

BRINS

DE TODOS OS TYPOS E TONS

Sortimento Formidavel

Preços unicos

METRO DE OURO

159, ROSARIO, 159

Ainda o Desfalque na Prefeitura

A PRISAO DO CORONEL JOSE' MUNIZ

O inquerito instaurado na quarta delegacia auxiliar, para apurar o desfalque occorrido na Thesouraria da Prefeitura Municipal, vae tendo o seu curso normal.

O delegado dr. Rego Monteiro, que o preside, vem colhendo as provas necessarias para apontar á justiça o culpado.

O inquerito já se encontra bastante volumoso e hontem, a referida autoridade tomou a deliberação de mandar prender o coronel José Menezes, contra quem recolheu to- Muniz, contra quem recolheu todas as suspeitas do desvio de avultada quantia.

Investigadores, detiveram o ex-thesoureiro da Prefeitura Municipal, que uma vez conduzido á 4ª delegacia auxiliar, foi posto incommunicavel.

Na Defesa dos Interesses da Classe Medica

UM MEMORIAL DIRIGIDO AO CONSELHO CONSULTIVO

O Syndicato Medico Brasileiro dirigiu ao Conselho Consultivo do Districto Federal o seguinte memorial:

"Rio de Janeiro, 10 de dezembro de 1932 — Exmo. sr. presidente e demais membros do Conselho Consultivo do Districto Federal — O Syndicato Medico Brasileiro, na defesa dos interesses da classe medica, que labuta noite e dia na clinica dos suburbios de nossa capital, enviou o anno passado um memorial ao sr. interventor federal, solicitando uma série de medidas que julgava e ainda julga dignas de serem attendidas. Não obstante a sympathia com que foi a mesma recebida pela citada autoridade, a commissão elaboradora dos orçamentos municipaes não tomou em consideração as justas pretensões do Syndicato. Este anno renovou o Syndicato Medico a solicitação feita e como esse Conselho Consultivo é o unico orgão capaz de attendel-o, vem o Syndicato Medico Brasileiro pedir a attenção dos seus dignos membros para as referidas solicitações.

PLACAS DAS RESIDENCIAS DOS MEDICOS — A primeira medida solicitada se referia ao pedido de isenção do imposto sobre placas das residencias dos medicos, pois conforme teve occasião de ponderar ao sr. dr. interventor, aquellas placas beneficiam mais a população local do que ao proprio medico. Ninguem ignora que na época que atravessamos e com o facto da Assistencia' Municipal attender a domicilio e por preços modicos, todos os chamados urgentes e a qualquer hora do dia ou da noite, poucos, bem poucos são os serviços dessa natureza que recebem os clinicos particulares. Dessa fórma, a placa collocada na residencia do medico, servirá apenas para que a população local, num caso de accidente ou de molestia subita saiba onde deve encontrar aquelle a quem deve recorrer. Além disso, nem sempre esses chamados urgentes, quando recebidos pelo clinicos, á noite, são remunerados e, no entanto, não deixam de ser attendidos. Assim, sendo, a placa interessa de facto, mais propriamente á população do que ao medico. E não seria justo, que o clinico que presta esse serviço gratuitamente, ainda tenha que pagar o imposto dessa placa, tanto mais, quanto a classe medica presta relevantes serviços á propria Prefeitura, attendendo gratuitamente á pobreza.

POLICLINICAS POPULARES — A outra solicitação feita se refere á questão da insenção dos impostos municipaes para as "policlinicas populares" que forem installadas nos bairros pobres desta capital. Consideramos "policlinicas populares" as que se organizem em qualquer bairro sob as seguintes bases: a) manter um corpo clinico no minimo de quatro medicos, a saber: um clinico, um cirurgião, um parteiro-gynecologista e um especialista (olhos, nariz, ouvidos e garganta). b) As consultas "gratis aos pobres"; c) Estabelecer o preço "maximo" de consultas remuneradas a 10$ d) Funccionar, ininterruptamente de 8 ás 21 horas.

—— Favores que deverão ser concedidos pela Prefeitura:

1º — Todo consultorio medico, installado na residencia do proprio medico, nas zonas urbana, suburbana e rural, fica isento do imposto de licença de placa e de collocação.

2º — Os consultorios e as policlinicas populares nas mesmas zonas gozarão das mesmas vantagens.

3º — A Prefeitura facilitará por todos os meios a seu alcance a installação dessas policlinicas populares nas zonas suburbanas e rural.

O Syndicato Medico Brasileiro, ao tomar essa resolução, tem em vista não só soccorrer as populações pobres, que se viram privadas de consultorios nas pharmacias, como tambem attender á situação dos medicos que perderam aquelles consultorios nos quaes iniciavam a vida clinica. O Conselho Consultivo do Districto Federal, que muito dignamente tem na sua presidencia a figura do eminente professor da nossa Faculdade de Medicina, dr. Leitão da Cunha, saberá comprehender as vantagens solicitadas pelo Syndicato Medico Brasileiro, pois, desde logo poderá aquilatar tambem que se não trata de criar privilegios para uma determinada classe mas antes, facilitar a assistencia medico-cirurgica á pobreza, uma vez que a situação financeira da Prefeitura não lhe permitte dal-a condignamente. Por assim pensar e confiando no alto criterio e justiça dos dignos membros desse Conselho Consultivo é que o Syndicato Medico Brasileiro aguardará confiante a resolução que o mesmo deverá tomar. — (a.) Dr. Arnaldo Cavalcanti, 1º secretario."

CASA NO LEBLON

Aluga-se optima casa á rua Garcia D'Avilla, 124, com 4 quartos e demais dependencias. Chaves no predio junto. Trata-se á Praça Tiradentes n. 77, 2º andar, com o sr. Costa Pereira, Telephone 2-3023

O Dr. Octavio Tarquinio de Souza Foi Homenageado

Pela recente nomeação para ministro ao Tribunal de Contas, foi, hontem, alvo de homenagens da parte de seus amigos, o sr. Octavio Tarquinio de Souza.

A homenagem constou de um almoço no Jockey-Club, que transcorreu num ambiente de franca cordialidade, em que o homenageado teve opportunidade de receber inequivocas provas de estima.

Falaram varios oradores, tendo o homenageado respondido, agradecendo aquella manifestação de carinho dos seus amigos.

A Prisão de Jogadores

Investigadores da 4ª delegacia auxiliar, hontem, varejaram a casa de tavolagem d ru Regente Feijó n. 24, onde tiveram conhecimento de que varios contraventores jogavam.

Na diligencia os policiaes apprehenderam grande material para jogo e prenderam os seguintes viciados: Antonio da Silva Guimarães, João de Lemos, Quirino José de Souza, Carlos Cevella, Arlindo da Silva Madeira, Manoel Casino, Manoel Siqueira Brito, Manoel Pedro dos Santos, José Alves Carvalho, José Ferreira Lima e Reynaldo Antonio Belluci.

Os treze contraventores foram conduzidos para a Policia Central, onde foram autuados e recolhidos ao xadrez.

Aggrediu a Amante...

PORQUE ESTA NAO LHE QUIZ DAR DINHEIRO

Joanna Euripedes Santos, de 37 annos, solteira, brasileira, e residente á rua Rodrigues dos Santos, 47, é amaziada com Ambrosio Chagas, individuo desoccupado e que vive, segundo nos informaram, á custas da infeliz mulher.

Hontem, como Joanna não quizesse entregar-lhe o producto de suas economias, depositado num mealheiro, Ambrozio arrebatou-lhe o pequeno cofre e aggrediu-a, fugindo, em seguida.

A's autoridades do 9º districto foi apresentada queixa e Joanna que soffreu contusões, na cabeça recebeu os necessarios curativos, no Posto Central de Assistencia.

A Aposentadoria do sr. Meira Lima de Director da Casa de Detenção

Attendendo ao requerimento do sr. Antenor Meira Lima, o chefe do Governo assignou decreto na pasta da Justiça, aposentando-o, com os vencimentos de direito, do cargo de director da Casa de Detenção, de que foi exonerado por decreto de 8 de novembro de 1930.

Serão summariados hoje

Nas Varas Criminaes serão summariados, hoje, os seguintes réos:

Primeira — Joaquim da Silva Lellis, José Pereira Carvalho, Ovidio Carneiro e Alfredo Lopes de Carvalho.

Segunda — Adhemar da Costa Oliveira.

Terceira — João Callematori.

Quinta — Sebastião de Oliveira Gomes e Hugo Prianda.

VIDA RURAL

INTERESSES RURAES — COOPERATIVISMO AGRICOLA

De tempos a tempos se noticia, com hiatos ansiosos, um facto sobremodo agradavel áquelles que vêem no cooperativismo um systema de economia social capaz de solucionar grande parte de nossos problemas economicos.

Só quem acompanha de priscas éras a evolução da idéa generosa de Fourier, modernamente evidenciada e ampliada pelo genio philosophico de Charles Gide, e sua adaptação no Brasil, por Wenceslau Bello, Saturnino de Britto e outros, póde aquilatar os esforços abnegados de um grupo de idealistas que se têm sacrificado em pról da disseminação de um idéal nem sempre mantido na pureza de seus principios e veracidade de seus resultados.

Dentre esses animadores pertinazes que ha arrastado durante muitas legislaturas do regime passado com a indifferença e hostilidade dos satrapias governamentaes avulta o trabalho do sr. Arthur Torres Filho, a cujo espirito combativo e dynamico se deu a criação duma secção das mais uteis do M. da Agricultura — a do Credito Agricola.

Classificamol-a de util, levando-se em conta a deficiencia de verba orçamentaria com que lutam os esforçados funccionarios desse olvidado departamento da administração — Fabio Luz, Saturnino, Gudilha e outros — e que, numa pertinacia digna de melhor reconhecimento publico, se extremam para dotar o paiz duma organização cooperativista modelar.

Agora, mesmo, foi fundada a Cooperativa do Centro Agricola de Santa Cruz, graças á iniciativa e collaboração conjunta dos srs. Dulphe Pinheiro Machado e Arthur Torres Filho, aquelle como director geral do Departamento N. do Povoamento, e este, chefe do Serviço de Inspecção e Fomento Agricolas, respectivamente, dos ministerios do Trabalho e da Agricultura.

Sobre a organização e processamento da campanha cooperativista no Brasil, pretendemos publicar interessantes observações.

Gil Amora

A TAXA DE 2 % EM SANTOS E OS PRODUCTOS PARA A AGRICULTURA

A Camara de Commercio Importador de S. Paulo enviou ao ministro da Fazenda uma representação de cuja opportunidade não podemos deixar de encarecer.

Referimo-nos ao pedido, motivo dessa representação, para que não seja cobrada a taxa de 2 °|° ouro, recentemente estendida ao porto de Santos, sobre adubos, destinados á lavoura paulista.

O assumpto é, como se verifica, dos mais momentosos. Emquanto se agita nos congressos politicos e revolucionarios, a idéa salutar de revisão das tarifas, que encarecem e incidem sobre a producção agricola, praticamente é esta onerada com a adopção de medidas geraes que não attendem aos interesses especialissimos das diversas regiões do paiz.

Que se abram parenthesis para excluir a lavoura do Estado que maior coefficiente productor apresenta e possivelmente a das demais unidades brasileiras, da tributação iniqua que onera os portos brasileiros, é uma medida de cuja imprescindibilidade o sr. ministro da Fazenda por certo reconhecerá, em face da opportuna representação do Centro de Commercio Importador de São Paulo.

PORQUE NÃO SE DEDICAR A' SERICICULTURA?

O M. da Agricultura está interessado em desenvolver essa cultura lucrativa e benefica

Um dos imperativos de nossa politica economica é a da producção de materia prima nacional.

Ao invés de se combater a precariedade de algumas poucas industrias implantadas pelo proteccionismo, dever-se-ia, preferencialmente, fomentar a cultura de productos industrializaveis para abastecimento de nosso parque industrial.

E' o que, afinal, intenta fazer o M. da Agricultura.

A campanha desenvolvida em favor da producção sericicola em pequena ou grande escala, é digna de encomios.

Os beneficios da cultura da amoreira e consequente criação do bicho da sêda, são evidentes. A amoreira produz, folhas consecutivamente, permittindo quatro ou mais criações de bicho de sêda por anno, ou seja, em superior quantidade aos dos outros paizes productores em que as criações não excedem duma vez por anno.

O lado economico dessa cultura é sobremodo tentador.

Occupação apropriada ás mulheres e crianças, ella produz renda compensadora como se póde concluir dos seguintes dados:

Despesas de producção para 60 kilos de casulos, 30 gr. de ovulos.	15$000
Folhas frescas. . . .	50$000
30 dias de trabalho. . .	90$000
Total.	155$000
Renda	
60 kilos de ovulos vendidos a razão de 5$ a 8$ em média. . . .	390$000
(300$ mais 480$ dividido por 2, egual a 390$)	
Lucro liquido.	235$000

O que não póde deixar de ser tentador nos actuaes tempos de crise aguda.

A Cerimonia da Entrega, Hontem, Das Espadas Dos Novos Guardas-Marinhas

Realizou-se hontem, á tarde, na Escola Naval, a entrega das espadas aos novos guardas-marinhas.

A' cerimonia, compareceram o chefe do Governo, os ministros da Marinha e da Guerra, altas autoridades militares e grande numero de familias.